



ข้อมูลข่าวสารเพื่อสร้างการรับรู้สู่ชุมชน ครั้งที่ ๒๐ / ๒๕๖๕

ลำดับ	เรื่อง	หน่วยงาน	เอกสารประกอบ
มาตรการด้านการป้องกันและการให้ความช่วยเหลือจากการแพร่ระบาดของโรคติดเชื้อไวรัสโคโรนา 2019 (COVID-19)			
๑.	กรม สบส. หนุนยูว อสม. เยาวชนจิตอาสากระตุ้นเพื่อนฉีดวัคซีนและบอกต่อความรู้โควิด - 19	กระทรวงสาธารณสุข	-
มาตรการด้านการพัฒนาและเสริมสร้างศักยภาพทรัพยากรมนุษย์			
๒.	PEA แนะนำติดตั้งเครื่องตัดไฟรั่ว (RCD) เพื่อป้องกันอันตรายที่อาจเกิดขึ้นจากเครื่องใช้ไฟฟ้า	กระทรวงมหาดไทย	อินโฟกราฟิก ๑ ชุด
๓.	สำนักงานประกันสังคมแจกอิมให้ชาวประกันสังคมลดอัตราเงินสมทบให้เกินครึ่ง ติดต่อกันถึง ๓ เดือน	กระทรวงแรงงาน	อินโฟกราฟิก ๑ ชุด
๔.	ผู้ประกอบการต้องรู้ อาหารประเภทใดบ้างที่ห้ามมีส่วนประกอบของกัญชาหรือกัญชง	กระทรวงยุติธรรม	อินโฟกราฟิก ๑ ชุด
๕.	อย่าหลงเชื่อ! การแอบอ้างเชิญชวนให้มารวมตัวยื่นเอกสารที่แบงก์ชาติเพื่อแก้หนี้	กระทรวงการคลัง	อินโฟกราฟิก ๑ ชุด

หมายเหตุ

๑. ข้อมูลดังกล่าวเป็นข้อมูลเพื่อการสร้างการรับรู้ที่มาจากทุกกระทรวงตามบันทึกข้อตกลงความร่วมมือการบูรณาการเสริมสร้างการรับรู้สู่ชุมชน จังหวัดสามารถหาข้อมูลเพิ่มเติมหรือขยายความข้อมูลที่ใช้เฉพาะพื้นที่ได้ตามความถูกต้องและเหมาะสม
๒. ให้จังหวัดนำข้อมูลเพื่อสร้างการรับรู้ตามแนวทางที่กำหนด ตามหนังสือกระทรวงมหาดไทย ด่วนที่สุดที่ มท ๐๒๐๖.๒/ว๑๔๔๙ ลงวันที่ ๕ มีนาคม ๒๕๖๒ เรื่อง แนวทางการสร้างการรับรู้สู่ชุมชน
๓. จังหวัดสามารถดาวน์โหลดข้อมูลข่าวสารเพื่อสร้างการรับรู้สู่ชุมชนได้ที่ ช่องทางไลน์ (Line) กลุ่ม “ข้อมูลข่าวสารเพื่อสร้างการรับรู้” และเว็บไซต์กองสารนิเทศ สป. หัวข้อ “การสร้างการรับรู้สู่ชุมชน”

ข้อมูลข่าวสารเพื่อสร้างการรับรู้สู่ชุมชน
ครั้งที่ ๒๐ / ๒๕๖๕ วันที่ ๒๗ พฤษภาคม ๒๕๖๕

กระทรวง กระทรวงสาธารณสุข

กรม / หน่วยงาน กรมสนับสนุนบริการสุขภาพ

หน่วยงานเจ้าของเรื่อง กรมสนับสนุนบริการสุขภาพ

ช่องทางการติดต่อ โทรสายด่วนกรม สบส. ๑๔๒๖

๑) หัวข้อเรื่อง กรม สบส. หนุนยุว อสม. เยาวชนจิตอาสากระตุ้นเพื่อน ฉีดวัคซีนและบอกต่อความรู้โควิด - 19

๒) ข้อความสำหรับใช้ประชาสัมพันธ์

เรื่อง กรม สบส. หนุนยุว อสม. เยาวชนจิตอาสากระตุ้นเพื่อน ฉีดวัคซีนและบอกต่อความรู้โควิด - 19

กรมสนับสนุนบริการสุขภาพ (สบส.) หนุนยุว อสม. เยาวชนจิตอาสา เป็นกระบอกเสียงสำคัญให้ความรู้ด้านสุขภาพ และโควิด - 19 ภายใต้สถานการณ์การแพร่ระบาดของโควิด - 19

กรมสนับสนุนบริการสุขภาพ โดยกองสุขศึกษา ร่วมกับสำนักงานคณะกรรมการการศึกษาขั้นพื้นฐาน (สพฐ.) สภာเด็กและเยาวชนแห่งประเทศไทย และเครือข่ายต่าง ๆ ได้สนับสนุนให้ยุวอาสาสมัครสาธารณสุข (ยุว อสม.) ซึ่งเป็นเยาวชนคนรุ่นใหม่ที่สำคัญสามารถเป็นกระบอกเสียง เชิญชวนให้เพื่อนๆ เข้ารับการฉีดวัคซีนเข็มกระตุ้นก่อนการเปิดภาคเรียน โดย ยุว อสม. มีความสำคัญอย่างมากในการบอกต่อข่าวสารให้ความรู้เรื่องโควิด - 19 และจัดกิจกรรมส่งเสริมการเรียนรู้/สร้างเสริมพฤติกรรมสุขภาพ เช่น จัดบอร์ดประชาสัมพันธ์ เสียงตามสายดูแลร่วมกับครู อาจารย์ ในการคัดกรอง สแกนอุณหภูมิก่อนเข้าเรียน แนะนำวิธีการสวมหน้ากากอนามัยอย่างถูกวิธีการเว้นระยะห่างที่เหมาะสม การล้างมือ ความสะอาดส่วนบุคคล โดยยุว อสม. จะเป็น "ต้นแบบด้านสุขภาพ" ที่สำคัญ ร่วมกับครูในการส่งเสริมให้เพื่อนๆ มีพฤติกรรมสุขภาพในการป้องกันโควิด - 19 รวมทั้งสามารถกระจายข่าวสารไปยังชุมชน หรือครอบครัวที่บอกต่อความรู้ เตือนภัย ด้านสุขภาพได้ โดยเฉพาะเรื่องการป้องกันโควิด - 19 ที่สามารถนำข่าวสารไปบอกต่อแก่เพื่อน ๆ ครอบครัว และชุมชนต่อไปได้

ทั้งนี้ หากประชาชนมีข้อสงสัย สามารถสอบถามเพิ่มเติมได้ที่ โทรสายด่วนกรม สบส. ๑๔๒๖

ข้อมูลข่าวสารเพื่อสร้างการรับรู้สู่ชุมชน
ครั้งที่ ๒๐ / ๒๕๖๕ วันที่ ๒๗ พฤษภาคม ๒๕๖๕

กระทรวง กระทรวงมหาดไทย

กรม / หน่วยงาน การไฟฟ้าส่วนภูมิภาค

หน่วยงานเจ้าของเรื่อง การไฟฟ้าส่วนภูมิภาค

ช่องทางการติดต่อ โทร. PEA Contact Center ๑๑๒๙ ตลอด ๒๔ ชั่วโมง

๑) หัวข้อเรื่อง PEA แนะนำติดตั้งเครื่องตัดไฟรั่ว (RCD) เพื่อป้องกันอันตรายที่อาจเกิดขึ้นจากเครื่องใช้ไฟฟ้า

๒) ข้อความสำหรับใช้ประชาสัมพันธ์

เรื่อง PEA แนะนำติดตั้งเครื่องตัดไฟรั่ว (RCD) เพื่อป้องกันอันตรายที่อาจเกิดขึ้นจากเครื่องใช้ไฟฟ้า

การไฟฟ้าส่วนภูมิภาค (PEA) แนะนำประชาชน กรณีประโยชน์ของเครื่องใช้ไฟฟ้า ซึ่งถือว่าเป็นสิ่งที่สามารถอำนวยความสะดวกในชีวิตประจำวันของประชาชน แต่อันตรายที่เกิดจากเครื่องใช้ไฟฟ้าสามารถทำให้ถึงแก่ชีวิตได้เช่นกัน PEA จึงขอแนะนำให้ประชาชนติดตั้งเครื่องตัดไฟรั่ว (RCD = Residual Current Device) โดยหลักการทำงานของเครื่องตัดไฟฟ้าอัตโนมัติ นั้น จะเริ่มทำการตัดวงจร เมื่อกระแสไฟฟ้าไหลผ่านสายเฟสและสายนิวทรัลมีค่าไม่เท่ากัน เพื่อป้องกันอันตรายที่อาจเกิดขึ้นจากเครื่องใช้ไฟฟ้า และประโยชน์ของเครื่องตัดไฟรั่ว มีดังนี้

๑. ใช้เพื่อป้องกันอันตรายต่อบุคคลจากการถูกไฟฟ้าดูด
๒. ใช้เพื่อป้องกันอัคคีภัยที่อาจเกิดจากไฟฟ้าวัดในวงจรไฟฟ้าหรือเครื่องใช้ไฟฟ้า
๓. ใช้เพื่อตรวจสอบว่ามีจุดใดกระแสไฟฟ้าวัดลงดิน จะได้แก้ไขต่อไป

ทั้งนี้ หากประชาชนต้องการคำแนะนำเรื่องการตรวจสอบระบบไฟฟ้าหรือพบเห็นระบบจำหน่ายของ PEA ชำรุดเสียหายหรืออยู่ในสภาพไม่ปลอดภัยอย่าเข้าใกล้ ให้แจ้งการไฟฟ้าส่วนภูมิภาคที่อยู่ในพื้นที่ของท่าน หรือโทร. PEA Contact Center ๑๑๒๙ ตลอด ๒๔ ชั่วโมง



การเลือก เครื่องตัดไฟรั่ว (RCD)

มีเครื่องหมายมาตรฐานผลิตภัณฑ์
อุตสาหกรรม (มอก.) รับรอง



มอก. 909-2548 สำหรับเครื่องตัดไฟรั่วแบบมี
อุปกรณ์ป้องกันกระแสเกิน (RCBO) หรือ มอก. 2425-2552
สำหรับเครื่องตัดไฟรั่วแบบไม่มีอุปกรณ์ป้องกันกระแสเกิน (RCCB)
หรือ มอก. 2955-2562 เครื่องตัดไฟรั่วสำหรับโหลดกระแสตรง
เช่น รถยนต์ไฟฟ้า (EV)

ต้องมีพิกัดกระแสไฟรั่ว ไม่เกิน 30 มิลลิแอมแปร์ (mA)
เพื่อป้องกันอันตรายจากการถูกไฟดูด



ต้องติดตั้งร่วมกับสายดิน

สายดินจะช่วยนำไฟฟ้าที่รั่วไหลลงดิน
โดยไม่ทำให้เกิดอันตรายต่อคนที่สัมผัสอุปกรณ์
และช่วยให้อุปกรณ์ป้องกันกระแสเกิน/กระแสรั่ว
สามารถทำงานได้อย่างมีประสิทธิภาพ



ข้อมูลข่าวสารเพื่อสร้างการรับรู้สู่ชุมชน
ครั้งที่ ๒๐ / ๒๕๖๕ วันที่ ๒๗ พฤษภาคม ๒๕๖๕

กระทรวง กระทรวงแรงงาน

กรม / หน่วยงาน สำนักงานประกันสังคม

หน่วยงานเจ้าของเรื่อง สำนักงานประกันสังคม

ช่องทางการติดต่อ โทรสายด่วนประกันสังคม ๑๕๐๖ ตลอด ๒๔ ชั่วโมง

๑) หัวข้อเรื่อง สำนักงานประกันสังคมแจกอีเอ็มให้ชาวประกันสังคม ลดอัตราเงินสมทบให้เกินครึ่ง ติดต่อกันถึง ๓ เดือน

๒) ข้อความสำหรับใช้ประชาสัมพันธ์

เรื่อง สำนักงานประกันสังคมแจกอีเอ็มให้ชาวประกันสังคม ลดอัตราเงินสมทบให้เกินครึ่ง ติดต่อกันถึง ๓ เดือน

สำนักงานประกันสังคมแจกอีเอ็มให้ชาวประกันสังคมมาตรา ๓๓ และ มาตรา ๓๙ ลดอัตราเงินสมทบให้เกินครึ่งติดต่อกันถึง ๓ เดือน ตั้งแต่ พ.ค. - ก.ค. ๖๕ โดยมีรายละเอียด ดังนี้

๑. ผู้ประกันตนมาตรา ๓๓

ปรับลดเงินสมทบนายจ้าง ผู้ประกันตนมาตรา ๓๓ จากเดิมร้อยละ ๕ เหลือฝ่ายละร้อยละ ๑ ของค่าจ้าง เช่น เงินเดือน ๑๐,๐๐๐ บาท ปกติจ่ายเงินสมทบ ๕๐๐ บาท/เดือน ลดเหลือเพียง ๑๐๐ บาท/เดือน เงินเดือน ๑๕,๐๐๐ บาทขึ้นไป ปกติจ่าย ๗๕๐ บาท/เดือน ลดเหลือเพียง ๑๕๐ บาท/เดือน โดยการคำนวณเงินสมทบจากค่าจ้างที่ลูกจ้างได้รับ ร้อยละ ๕ ต่อเดือน ซึ่งกำหนดจากฐานค่าจ้างต่ำสุด ๑,๖๕๐ บาท และสูงสุดไม่เกินเดือนละ ๑๕,๐๐๐ บาท

๒. ผู้ประกันตนมาตรา ๓๙

ปรับลดอัตราเงินสมทบ จากเดิมร้อยละ ๙ เหลือร้อยละ ๑.๙ จากปกติจ่าย ๔๓๒ บาท ลดเหลือเพียง ๙๑ บาท

ทั้งนี้ หากมีข้อสงสัย สามารถสอบถามเพิ่มเติมได้ที่ โทรสายด่วนประกันสังคม ๑๕๐๖ ตลอด ๒๔ ชั่วโมง

★ ประกันสังคม ★

ใจดี ยกกำลัง 2

ลดเงินสมทบ
3 เดือน
เริ่ม พ.ค. - ก.ค. 65

มาตรา 33 ลดเหลือ **150.-** ~~750 บาท~~

มาตรา 39 ลดเหลือ **91.-** ~~432 บาท~~



  สอบถาม รายละเอียดเพิ่มเติม  สายด่วน 24 ชั่วโมง **1506**  www.sso.go.th

ข้อมูลข่าวสารเพื่อสร้างการรับรู้สู่ชุมชน
ครั้งที่ ๒๐ / ๒๕๖๕ วันที่ ๒๗ พฤษภาคม ๒๕๖๕

กระทรวง กระทรวงยุติธรรม

กรม / หน่วยงาน สำนักงานปลัดกระทรวงยุติธรรม

หน่วยงานเจ้าของเรื่อง กองกลาง สำนักงานปลัดกระทรวงยุติธรรม

ช่องทางการติดต่อ โทรสายด่วนยุติธรรม ๑๑๑๑ กด ๗๗ ฟรีตลอด ๒๔ ชั่วโมง

๑) หัวข้อเรื่อง ผู้ประกอบการต้องรู้ อาหารประเภทใดบ้างที่ห้ามมีส่วนประกอบของกัญชาหรือกัญชง

๒) ข้อความสำหรับใช้ประชาสัมพันธ์

เรื่อง ผู้ประกอบการต้องรู้ อาหารประเภทใดบ้างที่ห้ามมีส่วนประกอบของกัญชาหรือกัญชง

กระทรวงยุติธรรม แนะนำประชาชนตามนโยบายของรัฐบาลที่ส่งเสริมและพัฒนา กัญชาและกัญชง เป็นพืชเศรษฐกิจและภูมิปัญญาไทย ให้สามารถนำส่วนประกอบของกัญชาหรือ กัญชงมาใช้ในอุตสาหกรรมอาหารและอุตสาหกรรมอื่น ๆ ได้ โดยการนำมาใช้เป็นอาหารต้องเป็นไปตามกฎหมายว่าด้วยอาหารและต้องปฏิบัติตามวัตถุประสงค์ ทางอาหารเท่านั้น ห้ามผลิต นำเข้า หรือจำหน่าย ผลิตภัณฑ์อาหารที่มีส่วนประกอบของกัญชาหรือกัญชง ดังต่อไปนี้

๑. อาหารทารกและอาหารสูตรต่อเนื่องสำหรับทารกและเด็กเล็ก
๒. นมดัดแปลงสำหรับทารกและนมดัดแปลงสูตรต่อเนื่องสำหรับทารกและเด็กเล็ก
๓. อาหารเสริมสำหรับทารกและเด็กเล็ก
๔. เครื่องดื่มที่ผสมคาเฟอีน
๕. อาหารอื่นที่รัฐมนตรีประกาศกำหนด

ทั้งนี้ หากประชาชนมีข้อสงสัย สามารถขอรับคำปรึกษาด้านกฎหมาย บริการด้านงานยุติธรรมต่าง ๆ ได้ที่โทรสายด่วนยุติธรรม ๑๑๑๑ กด ๗๗ ฟรีตลอด ๒๔ ชั่วโมง



ผู้ประกอบการต้องรู้

อาหารประเภทใดบ้างที่ห้าม



มีส่วนประกอบของกัญชาหรือกัญชง

ตามนโยบายของรัฐบาลที่ส่งเสริมและพัฒนา กัญชาและกัญชงเป็นพืชเศรษฐกิจและภูมิปัญญาไทย ให้สามารถนำส่วนประกอบของกัญชาหรือกัญชงมาใช้ในอุตสาหกรรมอาหารและอุตสาหกรรมอื่น ๆ ได้ โดยการนำมาใช้ เป็นอาหารต้องเป็นไปตามกฎหมายว่าด้วยอาหารและต้องทำตามวัตถุประสงค์ทางอาหารเท่านั้น

โดย ห้ามผลิต นำเข้า หรือจำหน่าย ผลิตภัณฑ์อาหารที่มีส่วนประกอบของส่วนของ กัญชาหรือกัญชง ดังต่อไปนี้



1.  อาหารทารกและอาหารสูตรต่อเนื่องสำหรับทารกและเด็กเล็ก
2.  นมดัดแปลงสำหรับการกและนมดัดแปลงสูตรต่อเนื่องสำหรับทารกและเด็กเล็ก
3.  อาหารเสริมสำหรับทารกและเด็กเล็ก
4.  เครื่องดื่มที่ผสมคาเฟอีน
5.  อาหารอื่นที่รัฐมนตรีประกาศกำหนด

ข้อมูลจาก : ประกาศกระทรวงสาธารณสุข (ฉบับที่ 427) พ.ศ. 2564

ออกตามความในพระราชบัญญัติอาหาร พ.ศ. 2522

เรื่อง ผลิตภัณฑอาหาร ที่มีส่วนประกอบของส่วนกัญชาหรือกัญชง ข้อ 3

จัดทำโดย : กลุ่มงานประชาสัมพันธ์ กองกลาง สำนักงานปลัดกระทรวงยุติธรรม



กฎหมาย
นารู้
NO.

PR
Public Relations
Subdivisions
กระทรวงยุติธรรม
ประเทศไทย

f กระทรวงยุติธรรม @PR_MOJ

ข้อมูลข่าวสารเพื่อสร้างการรับรู้สู่ชุมชน
ครั้งที่ ๒๐ / ๒๕๖๕ วันที่ ๒๗ พฤษภาคม ๒๕๖๕

กระทรวง กระทรวงการคลัง

กรม / หน่วยงาน ธนาคารแห่งประเทศไทย

หน่วยงานเจ้าของเรื่อง ธนาคารแห่งประเทศไทย

ช่องทางการติดต่อ ศูนย์คุ้มครองผู้ใช้บริการทางการเงิน โทร. ๑๒๑๓

๑) หัวข้อเรื่อง อย่าหลงเชื่อ! การแอบอ้างเชิญชวนให้มารวมตัวยื่นเอกสารที่แบงก์ชาติเพื่อแก้หนี้

๒) ข้อความสำหรับใช้ประชาสัมพันธ์

เรื่อง อย่าหลงเชื่อ! การแอบอ้างเชิญชวนให้มารวมตัวยื่นเอกสารที่แบงก์ชาติเพื่อแก้หนี้

ธนาคารแห่งประเทศไทย แจ้งเตือนประชาชน อย่าหลงเชื่อการแอบอ้างเชิญชวนให้มารวมตัวยื่นเอกสารที่แบงก์ชาติเพื่อแก้หนี้ว่าไม่สามารถแก้หนี้ให้ประชาชนโดยตรงได้ แต่แบงก์ชาติมีช่องทาง **"หมอหนี้เพื่อประชาชน"** ให้คำปรึกษาเรื่องแก้หนี้ โดยไม่จำเป็นต้องเดินทางมาที่แบงก์ชาติ ประชาชนสามารถแอดไลน์คุยกับหมอหนี้ได้ทาง <https://lin.ee/OBOmemL> หรือดูข้อมูลได้ที่ www.bot.or.th/app/doctordebt

ทั้งนี้ หากมีข้อสงสัย สามารถสอบถามเพิ่มเติมได้ที่ ศูนย์คุ้มครองผู้ใช้บริการทางการเงิน โทร. ๑๒๑๓



#เตือนภัย

อย่าหลงเชื่อ!

การแอบอ้างเชิญชวนให้มารวมตัว
ยื่นเอกสารที่แบงก์ชาติเพื่อแก้หนี้

แบงก์ชาติไม่สามารถแก้หนี้ให้ประชาชนโดยตรงได้
แต่มีช่องทาง “หมอหนี้เพื่อประชาชน”
ให้คำปรึกษาเรื่องแก้หนี้ได้
โดยไม่จำเป็นต้องเดินทางมาที่แบงก์ชาติ

<https://www.bot.or.th/app/doctordebt>



หากมีข้อสงสัยเพิ่มเติม ติดต่อศูนย์คุ้มครองผู้ใช้บริการทางการเงิน (ศคง.) โทร. 1213



ข้อมูลข่าวสารเพื่อสร้างการรับรู้สู่ชุมชน ครั้งที่ ๑๙ / ๒๕๖๕

ลำดับ	เรื่อง	หน่วยงาน	เอกสารประกอบ
มาตรการด้านการป้องกันและการให้ความช่วยเหลือจากการแพร่ระบาดของโรคติดเชื้อไวรัสโคโรนา 2019 (COVID-19)			
๑.	มาตรการเดินทางเข้าประเทศไทยทางอากาศตั้งแต่วันที่ ๑ พฤษภาคม ๒๕๖๕	กระทรวงการต่างประเทศ	อินโฟกราฟิก ๑ ชุด
มาตรการด้านการพัฒนาและเสริมสร้างศักยภาพทรัพยากรมนุษย์			
๒.	ปภ. แนะนำวิธีรับมือพายุฤดูร้อน ลดเสี่ยงอันตราย	กระทรวงมหาดไทย	อินโฟกราฟิก ๑ ชุด
๓.	กรม สบส. เตือนประชาชนบริโภคอาหารดิบ เสี่ยงติดเชื้อในระบบทางเดินอาหาร อาจถึงขั้นเสียชีวิต	กระทรวงสาธารณสุข	อินโฟกราฟิก ๑ ชุด
๔.	๗ วิธีสังเกตตู้น้ำหยอดเหรียญที่สะอาดปลอดภัย	กระทรวงยุติธรรม	อินโฟกราฟิก ๑ ชุด
มาตรการด้านการสร้างการเติบโตบนคุณภาพชีวิตที่เป็นมิตรต่อสิ่งแวดล้อม			
๕.	กรมบัญชีกลางอัปเดตการจ่ายเงินเข้าบัตรสวัสดิการแห่งรัฐ ตั้งแต่ พ.ค. ๖๕ เป็นต้นไป	กระทรวงการคลัง	อินโฟกราฟิก ๑ ชุด

หมายเหตุ

- ข้อมูลดังกล่าวเป็นข้อมูลเพื่อการสร้างการรับรู้ที่มาจากทุกกระทรวงตามบันทึกข้อตกลงความร่วมมือการบูรณาการเสริมสร้างการรับรู้สู่ชุมชน จังหวัดสามารถหาข้อมูลเพิ่มเติมหรือขยายความข้อมูลที่ใช้เฉพาะพื้นที่ได้ตามความถูกต้องและเหมาะสม
- ให้จังหวัดนำข้อมูลเพื่อสร้างการรับรู้ตามแนวทางที่กำหนด ตามหนังสือกระทรวงมหาดไทย ด่วนที่สุด ที่ มท ๐๒๐๖.๒/ว๑๔๔๙ ลงวันที่ ๕ มีนาคม ๒๕๖๒ เรื่อง แนวทางการสร้างการรับรู้สู่ชุมชน
- จังหวัดสามารถดาวน์โหลดข้อมูลข่าวสารเพื่อสร้างการรับรู้สู่ชุมชนได้ที่ ช่องทางไลน์ (Line) กลุ่ม “ข้อมูลข่าวสารเพื่อสร้างการรับรู้” และเว็บไซต์กองสารนิเทศ สป. หัวข้อ “การสร้างการรับรู้สู่ชุมชน”

ข้อมูลข่าวสารเพื่อสร้างการรับรู้สู่ชุมชน
ครั้งที่ ๑๙ / ๒๕๖๕ วันที่ ๒๐ พฤษภาคม ๒๕๖๕

กระทรวง กระทรวงการต่างประเทศ

กรม / หน่วยงาน กรมการกงสุล

หน่วยงานเจ้าของเรื่อง กองคุ้มครองและดูแลผลประโยชน์คนไทยในต่างประเทศ

ช่องทางการติดต่อ โทร. ๐ ๒๕๓๒ ๘๔๔๒

๑) หัวข้อเรื่อง มาตรการเดินทางเข้าประเทศไทยทางอากาศตั้งแต่วันที่ ๑ พฤษภาคม ๒๕๖๕

๒) ข้อความสำหรับใช้ประชาสัมพันธ์

เรื่อง มาตรการเดินทางเข้าประเทศไทยทางอากาศตั้งแต่วันที่ ๑ พฤษภาคม ๒๕๖๕

กระทรวงการต่างประเทศ ขอแจ้งว่ามาตรการเดินทางเข้าประเทศไทยทางอากาศ จะผ่อนคลายขึ้นมา และประชาชนยังคงต้องลงทะเบียนผ่านระบบ Thailand Pass โดยมีมาตรการตั้งแต่วันที่ ๑ พ.ค. ๖๕ ดังนี้

กลุ่ม ๑ ผู้ได้รับวัคซีนครบตามข้อกำหนด

- ลงทะเบียนในระบบ Thailand Pass

- แบนเอกสารประกอบ ได้แก่ หนังสือเดินทาง เอกสารรับรองการได้รับวัคซีน และหลักฐานการมีประกันที่ครอบคลุมการรักษาพยาบาลในไทย วงเงินขั้นต่ำ ๑๐,๐๐๐ ดอลลาร์สหรัฐ (สำหรับชาวต่างชาติ) โดยไม่ต้องตรวจหาเชื้อโควิด-19 ทั้งก่อนเดินทางและเมื่อเดินทางถึงประเทศไทย

กลุ่ม ๒ ผู้ไม่ได้รับวัคซีน หรือได้รับวัคซีนไม่ครบตามข้อกำหนด

กรณีที่ ๑ หากมีผลตรวจ RT-PCR เป็นลบ (ออกภายใน ๗๒ ชั่วโมงก่อนการเดินทาง)

- ลงทะเบียนในระบบ Thailand Pass

- แบนเอกสารประกอบ ได้แก่ หนังสือเดินทาง ผลตรวจ RT-PCR ที่ออกภายใน ๗๒ ชั่วโมงก่อนการเดินทาง (ต้องแนบบน Thailand Pass เท่านั้น)

- แบนหลักฐานการมีประกันที่ครอบคลุมการรักษาพยาบาลในไทย วงเงินขั้นต่ำ ๑๐,๐๐๐ ดอลลาร์สหรัฐ (สำหรับชาวต่างชาติ) โดยไม่ต้องเข้ารับการตรวจหาเชื้อโควิด-19 เมื่อเดินทางมาถึงประเทศไทย ผู้เดินทางที่ได้รับอนุมัติให้เดินทางเข้าไทยในรูปแบบ AQ (Alternative Quarantine) เดิม และประสงค์เดินทางเข้าไทยโดยยกเว้นการกักตัว จะต้องลงทะเบียนบน Thailand Pass อีกครั้ง

กรณีที่ ๒ เข้ากักกัน ๕ วัน

- ลงทะเบียนในระบบ Thailand Pass

- แบนเอกสารประกอบ ได้แก่ หนังสือเดินทาง หลักฐานการชำระเงินค่าโรงแรมสำหรับการกักกัน (Alternative Quarantine) จำนวน ๕ วัน (พร้อมค่าตรวจ RT-PCR ๑ ครั้ง)

- แบนหลักฐานการมีประกันที่ครอบคลุมการรักษาพยาบาลในไทย วงเงินขั้นต่ำ ๑๐,๐๐๐ ดอลลาร์สหรัฐ (สำหรับชาวต่างชาติ)

- รับการตรวจ RT-PCR ในวันที่ ๔-๕ โดยไม่ต้องตรวจก่อนเดินทาง สำหรับผู้เดินทางที่ได้รับ Thailand Pass ก่อนหน้านี้แล้ว สามารถใช้ QR Code ที่ได้รับแล้วในการเดินทางได้ โดยไม่ต้องลงทะเบียนใหม่

ทั้งนี้ หากมีข้อสงสัย สามารถสอบถามเพิ่มเติมได้ที่ โทร. ๐ ๒๕๓๒ ๘๔๔๒



การเดินทางเข้าประเทศไทยทางอากาศ

(มีผลวันที่ 1 พฤษภาคม 2565 เป็นต้นไป / เริ่มลงทะเบียนได้วันที่ 29 เมษายน 2565)

ก่อนเดินทาง

ลงทะเบียนผ่านระบบ Thailand Pass >>>

tp.consular.go.th



เอกสารประกอบการลงทะเบียน

ยกเว้นการกักตัว

1 ผู้ได้รับวัคซีนครบตามข้อกำหนด



- หนังสือเดินทาง
- เอกสารรับรองการได้รับวัคซีน (ตามข้อกำหนดของกระทรวงสาธารณสุข)
- หลักฐานการมีประกันที่ครอบคลุมการรักษาพยาบาลในไทย
วงเงินขั้นต่ำ 10,000 ดอลลาร์สหรัฐ (สำหรับชาวต่างชาติ)

2 ผู้ไม่ได้รับวัคซีน / ได้รับวัคซีนไม่ครบตามข้อกำหนด

- หนังสือเดินทาง
- ผลตรวจ RT-PCR ที่ออกภายใน 72 ชั่วโมงก่อนการเดินทาง
(ต้องลงใน Thailand Pass เท่านั้น)
- หลักฐานการมีประกันที่ครอบคลุมการรักษาพยาบาลในไทย
วงเงินขั้นต่ำ 10,000 ดอลลาร์สหรัฐ (สำหรับชาวต่างชาติ)



เข้ารับการกักตัว

ผู้ไม่ได้รับวัคซีน/ได้รับวัคซีนไม่ครบตามข้อกำหนด



- หนังสือเดินทาง
- หลักฐานการชำระค่าโรงแรมสำหรับกักกัน (AQ) จำนวน 5 วัน
(พร้อมค่าตรวจ RT-PCR 1 ครั้ง* และพาหนะรับส่งจากสนามบิน)
- หลักฐานการมีประกันที่ครอบคลุมการรักษาพยาบาลในไทย
วงเงินขั้นต่ำ 10,000 ดอลลาร์สหรัฐ (สำหรับชาวต่างชาติ)
*รับการตรวจ RT-PCR ในวันที่ 4-5 (ไม่ต้องตรวจก่อนเดินทางมาไทย)



วัคซีนที่ได้รับการยอมรับ
ในประเทศไทย



เกณฑ์การฉีดวัคซีนสำหรับ
เดินทางเข้าประเทศไทย

☎ 02-572-8442

Call center กรมการกงสุล
กระทรวงการต่างประเทศ



ข้อมูลข่าวสารเพื่อสร้างการรับรู้สู่ชุมชน
ครั้งที่ ๑๙ / ๒๕๖๕ วันที่ ๒๐ พฤษภาคม ๒๕๖๕

กระทรวง กระทรวงมหาดไทย

กรม / หน่วยงาน กรมป้องกันและบรรเทาสาธารณภัย

หน่วยงานเจ้าของเรื่อง กรมป้องกันและบรรเทาสาธารณภัย

ช่องทางการติดต่อ โทรสายด่วนนิรภัย ๑๙๘๔ ตลอด ๒๔ ชั่วโมง

๑) หัวข้อเรื่อง ปก. แนววิธีรับมือพายุฤดูร้อน ลดเสี่ยงอันตราย

๒) ข้อความสำหรับใช้ประชาสัมพันธ์

เรื่อง ปก. แนววิธีรับมือพายุฤดูร้อน ลดเสี่ยงอันตราย

กรมป้องกันและบรรเทาสาธารณภัย แนะนำประชาชนรับมือและป้องกันอันตรายจากพายุฤดูร้อน ช่วงเปลี่ยนผ่านจากหน้าร้อนเข้าสู่หน้าฝน หลายพื้นที่มักเกิดพายุฝนฟ้าคะนองและลมกระโชกแรง ซึ่งก่อให้เกิดอันตรายต่อชีวิต ทรัพย์สิน และสิ่งปลูกสร้าง ดังนี้

๑. ติดตามพยากรณ์อากาศและปฏิบัติตามคำแนะนำอย่างเคร่งครัด
๒. ตรวจสอบอาคารบ้านเรือนให้อยู่ในสภาพแข็งแรง
๓. จัดเก็บสิ่งของที่ปลิวลมได้ในที่มิดชิด
๔. ตัดกิ่งไม้ และโค่นต้นไม้ที่ไม่แข็งแรงหรือเสี่ยงต่อการโค่นล้ม
๕. หากพบเสาไฟหรือป้ายโฆษณาที่ไม่แข็งแรงให้แจ้งหน่วยงานที่เกี่ยวข้อง
๖. จัดทำที่ค้ำยันหรือที่กำบังปกคลุมผลผลิตทางการเกษตร
๗. จัดเตรียมอุปกรณ์ไว้ใช้ยามฉุกเฉิน เช่น ไฟฉาย น้ำดื่ม ยารักษาโรค เป็นต้น

ทั้งนี้ หากมีข้อสงสัย สามารถสอบถามเพิ่มเติมได้ที่ โทรสายด่วนนิรภัย ๑๙๘๔ ตลอด ๒๔ ชั่วโมง

ปก.แนะวิธีรับมือ พายุฤดูร้อน

...ลดเสี่ยงอันตราย

ช่วงเปลี่ยนผ่านจากฤดูร้อนเข้าสู่ฤดูฝน หลายพื้นที่
มักเกิดพายุฝนฟ้าคะนองและลมกระโชกแรง ก่อให้เกิด
อันตรายต่อชีวิต ทรัพย์สิน และสิ่งปลูกสร้าง



**ติดตามพยากรณ์อากาศและประกาศ
เตือนภัย** พร้อมปฏิบัติตามอย่างเคร่งครัด



**ตรวจสอบบ้านเรือนและสิ่งปลูกสร้าง
ให้อยู่ในสภาพมั่นคงแข็งแรง** และติดตั้ง
สายล่อฟ้า



จัดเก็บสิ่งของที่ปลิวลมได้ในที่มิดชิด
ป้องกันอันตรายจากการถูกสิ่งของพัดกระแทก



**ตัดแต่งกิ่งไม้และโค่น
ต้นไม้ที่ไม่แข็งแรง**
หรือเสี่ยงต่อการหักโค่น



**หากพบเสาไฟฟ้าหรือ
ป้ายโฆษณาสภาพ
ไม่แข็งแรง** ให้แจ้งหน่วยงาน
ที่เกี่ยวข้องมาปรับปรุงแก้ไข



**จัดทำที่กำบังหรือ
ที่กำบังปกคลุม
ผลผลิตทางการเกษตร**
ป้องกันความเสียหายจาก
พายุลมแรง



**จัดเตรียมอุปกรณ์
สิ่งของไว้ใช้ยามฉุกเฉิน**
เช่น ไฟฉาย เครื่องอุปโภค -
บริโภค น้ำดื่ม และยารักษาโรค
เป็นต้น

No.037-12052564

สายด่วนนิรภัย
1784



Add Line
@1784DDPM



กรมป้องกันและบรรเทาสาธารณภัย DDPM
@DDPMNews



www.disaster.go.th



กรมป้องกันและบรรเทาสาธารณภัย
กระทรวงมหาดไทย

ข้อมูลข่าวสารเพื่อสร้างการรับรู้สู่ชุมชน
ครั้งที่ ๑๙ / ๒๕๖๕ วันที่ ๒๐ พฤษภาคม ๒๕๖๕

กระทรวง กระทรวงสาธารณสุข

กรม / หน่วยงาน กรมสนับสนุนบริการสุขภาพ

หน่วยงานเจ้าของเรื่อง กรมสนับสนุนบริการสุขภาพ

ช่องทางการติดต่อ โทรสายด่วนกรม สบส. ๑๔๒๖

๑) หัวข้อเรื่อง กรม สบส. เตือนประชาชนบริโภคอาหารดิบ เสี่ยงติดเชื้อในระบบทางเดินอาหาร อาจถึงขั้นเสียชีวิต

๒) ข้อความสำหรับใช้ประชาสัมพันธ์

เรื่อง กรม สบส. เตือนประชาชนบริโภคอาหารดิบ เสี่ยงติดเชื้อในระบบทางเดินอาหาร อาจถึงขั้นเสียชีวิต

กรมสนับสนุนบริการสุขภาพ เผยผลสำรวจพฤติกรรมการบริโภคอาหารดิบ พบประชาชนร้อยละ ๒๘ นิยมบริโภคอาหารดิบ โดยไม่ปรุงสุก ไม่ผ่านความร้อน เสี่ยงโรคพยาธิ ไข้หูดับ และติดเชื้อในระบบทางเดินอาหาร หากรุนแรงอาจถึงขั้นเสียชีวิต กระแสการรับประทานอาหารดิบของคนไทยกำลังเป็นที่นิยม เชื่อว่าอาหารดิบ มีความสดใหม่ น่ารับประทาน รสชาติเป็นที่ถูกปากสำหรับผู้ชื่นชอบอาหารดิบ

กรมสนับสนุนบริการสุขภาพ โดยกองสุศึกษาได้เฝ้าระวังพฤติกรรมการบริโภคอาหารดิบของประชาชน โดยความร่วมมือจากสำนักงานสาธารณสุขจังหวัดทั่วประเทศ ระหว่างวันที่ ๕ - ๓๑ มีนาคม ๒๕๖๕ มีผู้ตอบ แบบสำรวจ จำนวนทั้งสิ้น ๑๑๓,๘๔๗ คน ผลการสำรวจ พบว่าประชาชนร้อยละ ๒๘ กินอาหารดิบอย่างน้อย ๑ อย่าง โดยแบ่งเป็นอาหารดิบ แต่ละประเภท ดังนี้ ๑) ประชาชนร้อยละ ๒๒.๒ นิยมกินอาหารทะเลดิบ เช่น ตำกุ้งสด ปลาหมึกช็อค ปลาแซลมอนซาซิมิ ยำปูทะเล ๒) ประชาชนร้อยละ ๑๐.๙ นิยมกินสัตว์น้ำจืดดิบ เช่น ยำ/ตำ/ก้อย กุ้งฝอย ปลาดิบ ๓) ประชาชนร้อยละ ๗.๓ นิยมกินเนื้อวัวดิบ เช่น ก้อยเนื้อ ซอยจู้ ลาบเลือด ส้มวัว และ ๔) ประชาชนร้อยละ ๕.๙ นิยมกินเนื้อหมูดิบ เช่น ก้อยหมู แหนมหมู จากผลการสำรวจพบว่า ประชาชนยังคงนิยมรับประทาน อาหารดิบที่ไม่ผ่านการปรุงสุก ไม่ผ่านความร้อน หรือใช้ความร้อนในระยะเวลา อันสั้น รวมถึงอาหารประเภทยาต่างๆ ที่มักจะลวกเนื้อสัตว์กึ่งดิบกึ่งสุก และเน้นรสชาติที่เผ็ดจัดหรือเปรี้ยวจัด เพิ่มโอกาสเสี่ยงต่อการปนเปื้อนเชื้อโรค เสี่ยงต่อการเป็นพยาธิใบไม้ในปอด

ดังนั้นเพื่อป้องกันการเสี่ยงอันตรายจากการกินอาหารดิบประเภทต่าง ๆ ประชาชนจึงควรหันมาสร้าง พฤติกรรมการกินอาหารที่ปรุงสุกใหม่ สะอาด ผ่านความร้อนในระดับที่ปลอดภัยต่อสุขภาพ โดยเลือกซื้อวัตถุดิบ จากแหล่งที่ได้มาตรฐาน ไม่ใช่เขียงของดิบและของสุกร่วมกัน และก่อนนำวัตถุดิบต่าง ๆ มาปรุงประกอบอาหาร ควรล้างน้ำให้สะอาด เพื่อลดการปนเปื้อนของเชื้อโรค สารเคมีตกค้าง และการรับประทานอาหารประเภทเนื้อสัตว์ ต้องปรุงสุก เพื่อไม่ให้เกิดโรคพยาธิ โรคอุจจาระร่วง โรคอาหารเป็นพิษ โรคไข้หูดับ และอันตรายถึงชีวิตได้

ทั้งนี้ หากประชาชนมีข้อสงสัย สามารถสอบถามเพิ่มเติมได้ที่ โทรสายด่วนกรม สบส. ๑๔๒๖

คนไทย กินอาหารดิบมากแค่ไหน



จากผลการเฝ้าระวังพฤติกรรมเสี่ยง ที่ดำเนินการทั่วประเทศ 77 จังหวัด ระหว่างวันที่ 5 -31 มีนาคม 2565 จำนวนผู้ตอบแบบเฝ้าระวังฯ 113,847 คน พบว่า

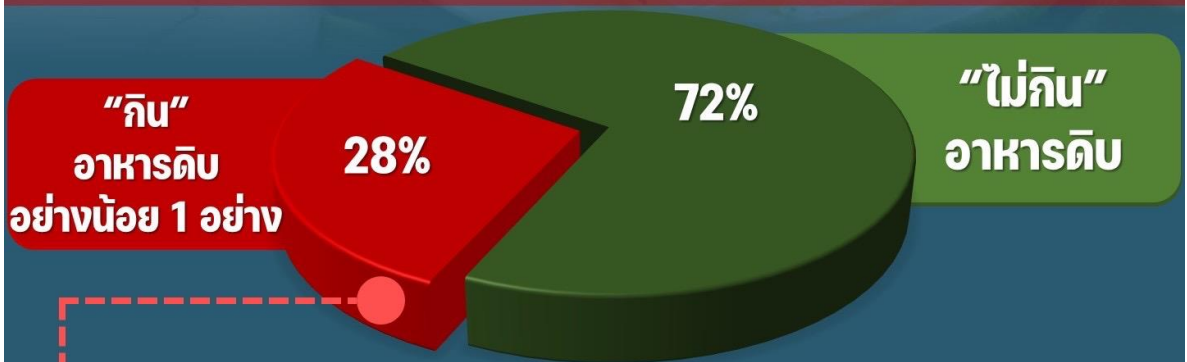

- 22.2% กินอาหารทะเลดิบ 
- 10.9% กินสัตว์น้ำจืดดิบ 
- 7.3% กินเนื้อวัวดิบ 
- 5.9% กินเนื้อหมูดิบ 

**เสี่ยงโรคมะเร็ง ไข้หูดับ พิชสุนัขบ้า
และติดเชื้อในระบบทางเดินอาหาร อันตรายถึงชีวิต**

ข้อมูลข่าวสารเพื่อสร้างการรับรู้สู่ชุมชน
ครั้งที่ ๑๙ / ๒๕๖๕ วันที่ ๒๐ พฤษภาคม ๒๕๖๕

กระทรวง กระทรวงยุติธรรม

กรม / หน่วยงาน สำนักงานปลัดกระทรวงยุติธรรม

หน่วยงานเจ้าของเรื่อง กองกลาง สำนักงานปลัดกระทรวงยุติธรรม

ช่องทางการติดต่อ โทรสายด่วนยุติธรรม ๑๑๑๑ กด ๗๗ ฟรีตลอด ๒๔ ชั่วโมง

๑) หัวข้อเรื่อง ๗ วิธีสังเกตตู้น้ำหยอดเหรียญที่สะอาดปลอดภัย

๒) ข้อความสำหรับใช้ประชาสัมพันธ์

เรื่อง ๗ วิธีสังเกตตู้น้ำหยอดเหรียญที่สะอาดปลอดภัย

กระทรวงยุติธรรม แนะนำประชาชนที่ใช้บริการตู้น้ำหยอดเหรียญ ควรสังเกต ๗ จุด ดังนี้

๑. ตู้จะต้องสะอาด ไม่สกปรก ทำจากวัสดุที่แข็งแรงทนทาน ไม่ผุกร่อน หรือเป็นสนิม

๒. จุดติดตั้งต้องมีความสะอาดโดยรอบ ตั้งอยู่บนพื้นที่เหมาะสม ไม่ตั้งอยู่ใกล้สถานที่ทิ้งขยะหรือสิ่งปฏิกูล

๓. ช่องรับน้ำภายในตู้ต้องสะอาด มีฝาปิดมิดชิด ไม่มีคราบสกปรก หรือฝุ่นละออง

๔. หัวจ่ายน้ำต้องทำจากวัสดุที่เหมาะสม เช่น สแตนเลส ไม่ควรเป็นท่อพลาสติกหรือสายยาง และต้องสะอาด ไม่เป็นตะไคร่ หรือมีสิ่งสกปรกบริเวณหัวจ่ายน้ำ

๕. สีและกลิ่นของน้ำจะต้องไม่ผิดปกติ

๖. ด้านหน้าของตู้ต้องติดฉลากแสดงคำแนะนำการใช้งาน

๗. มีสติ๊กเกอร์แสดงรายการตรวจสอบ หรือดูแลรักษาที่น้ำเชื่อถือ ระบุชื่อบริษัทเจ้าของ ชื่อผู้ตรวจ วันเวลาที่มาตรวจอย่างชัดเจน

ตู้น้ำดื่มหยอดเหรียญเป็นกิจการที่เป็นอันตรายต่อสุขภาพ ตามประกาศกระทรวงสาธารณสุข โดยกฎหมายกำหนดให้ราชการส่วนท้องถิ่นจะต้องออกข้อบัญญัติท้องถิ่นเพื่อควบคุมของกิจการดังกล่าว ในเขตพื้นที่ที่รับผิดชอบ และควบคุมดูแลให้เจ้าของหรือผู้ให้บริการตู้น้ำดื่มหยอดเหรียญดูแลรักษาตู้น้ำดื่มหยอดเหรียญให้มีคุณภาพตามมาตรฐานเพื่อความปลอดภัยของผู้ใช้บริการ ดังนั้น จึงเป็นหน้าที่ของเจ้าของหรือผู้ให้บริการตู้น้ำดื่มหยอดเหรียญที่จะต้องมายื่นขอรับใบอนุญาตจากเจ้าพนักงานท้องถิ่นให้ถูกต้อง หากไม่ปฏิบัติตามจะมีโทษจำคุกไม่เกิน ๖ เดือน หรือปรับไม่เกิน ๑๐,๐๐๐ บาท หรือทั้งจำทั้งปรับ

ทั้งนี้ หากประชาชนมีข้อสงสัย สามารถขอรับคำปรึกษาด้านกฎหมาย บริการด้านงานยุติธรรมต่าง ๆ ได้ที่โทรสายด่วนยุติธรรม ๑๑๑๑ กด ๗๗ ฟรีตลอด ๒๔ ชั่วโมง

7 วิธีสังเกตตู้น้ำหยอดเหรียญที่สะอาดปลอดภัย

ประชาชนที่ใช้บริการตู้น้ำหยอดเหรียญ ควรสังเกต 7 จุดดังนี้



1. ตู้จะต้องสะอาด ไม่สกปรก ทำจากวัสดุที่แข็งแรงทนทาน ไม่พุกร่อน หรือเป็นสนิม

2. จุดติดตั้งต้องมีความสะอาดโดยรอบ ตั้งอยู่บนพื้นที่เหมาะสม ไม่ตั้งอยู่ใกล้สถานที่ทิ้งขยะ หรือสิ่งปฏิกูล

3. ช่องรับน้ำภายในตู้ต้องสะอาด มีฝาปิดมิดชิด ไม่มีคราบสกปรก หรือฝุ่นละออง

4. หัวจ่ายน้ำต้องทำจากวัสดุที่เหมาะสมกับอาหาร เช่น สแตนเลส ไม่ควรเป็นท่อพลาสติก หรือสายยาง และต้องสะอาด ไม่เป็นตะไคร่ หรือมีสิ่งสกปรกบริเวณหัวจ่ายน้ำ

5. สีและกลิ่นของน้ำจะต้องไม่ผิดปกติ

6. ด้านหน้าของตู้ต้องติดฉลาก แสดงค่าแนะนำการใช้งาน

7. มีสติ๊กเกอร์แสดงรายการตรวจสอบ หรือดูแลรักษาที่น่าเชื่อถือ ระบุชื่อบริษัทเจ้าของ ชื่อผู้ตรวจ วันเวลาที่มาตรวจอย่างชัดเจน

ตู้น้ำดื่มหยอดเหรียญเป็นกิจการที่เป็นอันตรายต่อสุขภาพ ตามประกาศกระทรวงสาธารณสุข โดยกฎหมายกำหนดให้ราชการส่วนท้องถิ่น จะต้องออกขออนุญาตท้องถิ่นเพื่อควบคุมของกิจการดังกล่าวในเขตพื้นที่ที่รับผิดชอบ และควบคุมดูแลให้เจ้าของหรือผู้ให้บริการตู้น้ำดื่มหยอดเหรียญ ดูแลรักษาตู้น้ำดื่มหยอดเหรียญให้มีคุณภาพตามมาตรฐานเพื่อความปลอดภัยของผู้ใช้บริการ ดังนั้น จึงเป็นหน้าที่ของเจ้าของหรือผู้ให้บริการตู้น้ำดื่มหยอดเหรียญ ที่จะต้องมายื่นขอรับใบอนุญาตจากเจ้าพนักงานท้องถิ่นให้ถูกต้อง หากไม่ปฏิบัติตามจะมีโทษจำคุกไม่เกิน 6 เดือน หรือปรับไม่เกิน 10,000 บาท หรือทั้งจำทั้งปรับ



ข้อมูลจาก : พระราชบัญญัติสาธารณสุข พ.ศ. 2535 ประกาศกระทรวงสาธารณสุข เรื่อง กิจการที่เป็นอันตรายต่อสุขภาพ พ.ศ. 2558

จัดทำโดย กลุ่มงานประชาสัมพันธ์ กองกลาง สำนักงานปลัดกระทรวงยุติธรรม



ข้อมูลข่าวสารเพื่อสร้างการรับรู้สู่ชุมชน
ครั้งที่ ๑๙ / ๒๕๖๕ วันที่ ๒๐ พฤษภาคม ๒๕๖๕

กระทรวง กระทรวงการคลัง

กรม / หน่วยงาน กรมบัญชีกลาง

หน่วยงานเจ้าของเรื่อง กรมบัญชีกลาง

ช่องทางการติดต่อ โทร. ๐ ๒๑๒๗ ๗๐๐๐ ต่อ ๔๗๐๘

๑) หัวข้อเรื่อง กรมบัญชีกลางอัปเดตการจ่ายเงินเข้าบัตรสวัสดิการแห่งรัฐ ตั้งแต่ พ.ค. ๖๕ เป็นต้นไป

๒) ข้อความสำหรับใช้ประชาสัมพันธ์

เรื่อง กรมบัญชีกลางอัปเดตการจ่ายเงินเข้าบัตรสวัสดิการแห่งรัฐ ตั้งแต่ พ.ค. ๖๕ เป็นต้นไป

กรมบัญชีกลาง ขอชี้แจงให้ประชาชน รับทราบเกี่ยวกับการจ่ายเงินเข้าบัตรสวัสดิการแห่งรัฐ ตั้งแต่เดือน พฤษภาคม ๒๕๖๕ ดังนี้

ทุกวันที่ ๑ ของเดือน (ไม่สามารถถอนเป็นเงินสดได้ และไม่สะสมในเดือนถัดไป)

- วงเงินซื้อสินค้า ๒๐๐/๓๐๐ บาทต่อเดือน
- ส่วนลดค่าซื้อก๊าซหุงต้ม ๑๐๐ บาทต่อ ๓ เดือน (เม.ย. - มิ.ย. ๖๕)

- ค่าใช้จ่ายในการเดินทาง ประกอบด้วย ค่าโดยสารรถ บขส. ๕๐๐ บาทต่อเดือน, ค่าโดยสารรถไฟ ๕๐๐ บาทต่อเดือน, ค่าโดยสารรถไฟฟ้า (MRT/BTS/ARL) และ ขสมก. ๕๐๐ บาทต่อเดือน (สำหรับผู้ถือบัตรสวัสดิการแห่งรัฐที่อาศัยอยู่ในเขต กทม. และปริมณฑล)

ทุกวันที่ ๑๕ ของเดือน (สามารถถอนเป็นเงินสดได้ และสะสมในเดือนถัดไปได้)

- เงินสงเคราะห์เพื่อการยังชีพแก่ผู้สูงอายุที่มีรายได้น้อยที่ได้รับสิทธิในโครงการลงทะเบียนเพื่อสวัสดิการแห่งรัฐ ๕๐/๑๐๐ บาทต่อเดือน (ผู้สูงอายุที่ได้รับสิทธิตั้งแต่ ต.ค. ๖๔ - ก.ค. ๖๕ จะได้รับเงินเข้าบัตรฯ ในเดือน เม.ย. - ก.ย. ๖๕)

ทุกวันที่ ๑๕ ของเดือน (สามารถถอนเป็นเงินสดได้ และสะสมในเดือนถัดไปได้)

- เงินคืนค่าไฟฟ้า ไม่เกิน ๓๑๕ บาทต่อครัวเรือนต่อเดือน (สำหรับผู้ถือบัตรสวัสดิการแห่งรัฐ ที่ใช้ไฟฟ้า ไม่เกิน ๓๑๕ บาทต่อเดือน)

- เงินคืนค่าน้ำประปา ไม่เกิน ๑๐๐ บาทต่อครัวเรือนต่อเดือน (สำหรับผู้ถือบัตรสวัสดิการแห่งรัฐ ที่ใช้น้ำประปาไม่เกิน ๓๑๕ บาทต่อเดือน จะได้รับเงินคืนค่าน้ำประปา ไม่เกิน ๑๐๐ บาท ส่วนที่เกินจาก ๑๐๐ บาท ผู้ถือบัตรฯ เป็นผู้ชำระเอง)

ทุกวันที่ ๒๒ ของเดือน (สามารถถอนเป็นเงินสดได้ และสะสมในเดือนถัดไปได้)

- เงินเพิ่มเบี้ยความพิการ ๒๐๐ บาทต่อเดือน (สำหรับผู้ถือบัตรสวัสดิการแห่งรัฐที่มีบัตรประจำตัวคนพิการ และได้รับเงินเบี้ยความพิการ)

ทั้งนี้ หากประชาชนมีข้อสงสัย สามารถสอบถามเพิ่มเติมได้ที่ โทร. ๐ ๒๑๒๗ ๗๐๐๐ ต่อ ๔๗๐๘

UPDATE



บัตรสวัสดิการแห่งรัฐ จ่ายอะไรบ้าง ? เริ่ม พ.ค. 65 เป็นต้นไป



ทุกวันที่
1
ของเดือน

- > วงเงินซื้อสินค้า 200/300 บาทต่อเดือน
- > ส่วนลดค่าซื้อก๊าซหุงต้ม 100 บาทต่อ 3 เดือน (เม.ย. - มิ.ย. 65)
- > บขส. 500 บาทต่อเดือน
- > รถไฟ 500 บาทต่อเดือน
- > รถไฟฟ้า (MRT+BTS+ARL) / ขสมก. 500 บาทต่อเดือน

หมายเหตุ : ถอนเป็นเงินสดไม่ได้ และไม่สะสมในเดือนถัดไป

ทุกวันที่
15
ของเดือน

- > เงินสงเคราะห์เพื่อการยังชีพแก่ผู้สูงอายุที่มีรายได้น้อยที่ได้รับสิทธิในโครงการลงทะเบียนเพื่อสวัสดิการแห่งรัฐ 50/100 บาทต่อเดือน (ผู้สูงอายุที่ได้รับสิทธิตั้งแต่เดือน ต.ค. 64 - ก.ค. 65 จะได้รับเงินเข้าบัตรฯ ในเดือน เม.ย. - ก.ย. 65)

หมายเหตุ : ถอนเป็นเงินสดได้ และสะสมในเดือนถัดไปได้

ทุกวันที่
18
ของเดือน

- > เงินค้ำค่าไฟฟ้า
- ไม่เกิน 315 บาทต่อครัวเรือนต่อเดือน
- > เงินค้ำค่าน้ำประปา
- ไม่เกิน 100 บาทต่อครัวเรือนต่อเดือน (สำหรับผู้ถือบัตรฯ ที่ใช้น้ำประปาไม่เกิน 315 บาทต่อเดือน จะได้รับเงินค้ำค่าน้ำประปาไม่เกิน 100 บาท ส่วนที่เกินจาก 100 บาท ผู้ถือบัตรฯ เป็นผู้ชำระเอง)

หมายเหตุ : ถอนเป็นเงินสดได้ และสะสมในเดือนถัดไปได้

ทุกวันที่
22
ของเดือน

- > เงินเพิ่มเบี้ยความพิการ 200 บาทต่อเดือน (สำหรับผู้ถือบัตรฯ ที่มีบัตรประจำตัวคนพิการและได้รับเงินเบี้ยความพิการ)

หมายเหตุ : ถอนเป็นเงินสดได้ และสะสมในเดือนถัดไปได้



กรมบัญชีกลาง
Call Center 0 2270 6400



ข้อมูลข่าวสารเพื่อสร้างการรับรู้สู่ชุมชน ครั้งที่ ๑๘ / ๒๕๖๕

ลำดับ	เรื่อง	หน่วยงาน	เอกสารประกอบ
มาตรการด้านการป้องกันและการให้ความช่วยเหลือจากการแพร่ระบาดของโรคติดเชื้อไวรัสโคโรนา 2019 (COVID-19)			
๑.	กรม สบส. ห่วงเด็กในยุคออนไลน์ เน้นสุขบัญญัติปรับเปลี่ยนพฤติกรรมสุขภาพ	กระทรวงสาธารณสุข	อินโฟกราฟิก ๑ ชุด
มาตรการด้านการพัฒนาและเสริมสร้างศักยภาพทรัพยากรมนุษย์			
๒.	ปภ. เน้น ๔ ข้อควรรู้รับมือเพลิงไหม้อาคารสูง	กระทรวงมหาดไทย	อินโฟกราฟิก ๑ ชุด
๓.	กรมการขนส่งทางบกแจ้งเตือนใช้ป้ายทะเบียนรถปลอมมีความผิดตามกฎหมายอาญา โทษถึงขั้นจำคุก	กระทรวงคมนาคม	อินโฟกราฟิก ๑ ชุด
มาตรการด้านการสร้างโอกาสและความเสมอภาคทางสังคม			
๔.	ธอส. เปิดให้ลูกค้าปรับเงินงวด ให้เหมาะกับรายได้ นานถึง ๓ ปีเต็ม!!	กระทรวงการคลัง	อินโฟกราฟิก ๑ ชุด
มาตรการด้านการสร้างการเติบโตบนคุณภาพชีวิตที่เป็นมิตรต่อสิ่งแวดล้อม			
๕.	ทส. ประกาศห้ามนำพลาสติกใช้ครั้งเดียวทิ้ง ๕ ชนิด เข้าไปในเขตอุทยานแห่งชาติ	กระทรวงทรัพยากรธรรมชาติและสิ่งแวดล้อม	-

หมายเหตุ

๑. ข้อมูลดังกล่าวเป็นข้อมูลเพื่อการสร้างการรับรู้ที่มาจากทุกกระทรวงตามบันทึกข้อตกลงความร่วมมือการบูรณาการเสริมสร้างการรับรู้สู่ชุมชน จังหวัดสามารถหาข้อมูลเพิ่มเติมหรือขยายความข้อมูลที่ใช้เฉพาะพื้นที่ได้ตามความถูกต้องและเหมาะสม
๒. ให้จังหวัดนำข้อมูลเพื่อสร้างการรับรู้ตามแนวทางที่กำหนด ตามหนังสือกระทรวงมหาดไทย ด่วนที่สุด ที่ มท ๐๒๐๖.๒/ว๑๔๔๙ ลงวันที่ ๕ มีนาคม ๒๕๖๒ เรื่อง แนวทางการสร้างการรับรู้สู่ชุมชน
๓. จังหวัดสามารถดาวน์โหลดข้อมูลข่าวสารเพื่อสร้างการรับรู้สู่ชุมชนได้ที่ ช่องทางไลน์ (Line) กลุ่ม “ข้อมูลข่าวสารเพื่อการสร้างการรับรู้” และเว็บไซต์กองสารนิเทศ สป. หัวข้อ “การสร้างการรับรู้สู่ชุมชน”

ข้อมูลข่าวสารเพื่อสร้างการรับรู้สู่ชุมชน
ครั้งที่ ๑๘ / ๒๕๖๕ วันที่ ๑๐ พฤษภาคม ๒๕๖๕

กระทรวง กระทรวงสาธารณสุข

กรม / หน่วยงาน กรมสนับสนุนบริการสุขภาพ

หน่วยงานเจ้าของเรื่อง กรมสนับสนุนบริการสุขภาพ

ช่องทางการติดต่อ โทรสายด่วนกรม สบส. ๑๔๒๖

๑) หัวข้อเรื่อง กรม สบส. ห่วงเด็กในยุคออนไลน์ แนะนำสุขบัญญัติ ปรับเปลี่ยนพฤติกรรมสุขภาพ

๒) ข้อความสำหรับใช้ประชาสัมพันธ์

เรื่อง กรม สบส. ห่วงเด็กในยุคออนไลน์ แนะนำสุขบัญญัติ ปรับเปลี่ยนพฤติกรรมสุขภาพ

กรมสนับสนุนบริการสุขภาพ ห่วงเด็กในยุคออนไลน์ มีภาวะเครียด แนะนำผู้ปกครองดูแลใส่ใจ ปรับเปลี่ยนพฤติกรรม พร้อมปลูกฝังสุขบัญญัติให้เป็นนิสัย สุขภาพกาย ใจ แข็งแรง

จากสถานการณ์การแพร่ระบาดของโรคโควิด 19 ทำให้เด็กมีกิจกรรมต่าง ๆ ผ่านทางออนไลน์ ด้วยอยู่กับบ้านทำให้มีลักษณะเนือยนิ่ง เป็นการทำกิจกรรมที่ไม่ค่อยเคลื่อนไหวร่างกายใช้พลังงานในระดับต่ำ หรือการนั่ง ๆ นอน ๆ ที่ไม่ได้นอนหลับ ซึ่งเป็นปัจจัยเสี่ยงของโรคไม่ติดต่อเรื้อรัง เช่น โรคหัวใจหลอดเลือด โรคเบาหวาน โรคอ้วนลงพุง อีกทั้งมีความเครียดจากการเรียนออนไลน์ และการเพ่งสายตากับหน้าจอมือถือ เป็นเวลานาน ส่งผลกระทบต่อสายตา ระบบประสาทและสมองของเด็ก สิ่งสำคัญที่ทำให้เด็กมีพฤติกรรมสุขภาพที่ดี ผู้ปกครองมีส่วนสำคัญในการปรับเปลี่ยนพฤติกรรมของเด็ก โดยยึดสุขบัญญัติในการเป็นเครื่องมือ ที่ผลักดันให้เด็กมีสุขภาพที่ดี ทั้งกายและใจ

การปรับเปลี่ยนพฤติกรรมเด็กในยุคออนไลน์ ผู้ปกครองสามารถสอนการปรับเปลี่ยนพฤติกรรมได้ โดยใช้สุขบัญญัติ เป็นรากฐานในการปลูกฝังนิสัยให้เด็กได้นำไปปฏิบัติใช้ให้มีสุขภาพที่แข็งแรง ดังนี้

๑. รับประทานอาหารสุกสะอาด ปราศจากสารอันตราย และหลีกเลี่ยงอาหารรสจัด สีสูดฉาด โดยรับประทานอาหารให้ครบ ๕ หมู่ ผู้ปกครองสามารถจัดเตรียมอาหารพวกผลไม้ ธัญพืช แทนขนมขบเคี้ยว

๒. สร้างความสัมพันธ์ในครอบครัวให้อบอุ่น ทำกิจกรรมร่วมกันเป็นการสร้างความสัมพันธ์ที่ดี ในครอบครัว เช่น การทำขนม ปลูกต้นไม้ ไปท่องเที่ยวเพื่อลดพฤติกรรมติดสื่อออนไลน์

๓. ออกกำลังกายสม่ำเสมอและตรวจสุขภาพ ประจำปีของคนในครอบครัว ชวนกันออกกำลังกาย เป็นประจำทุกวันหรือสัปดาห์ละ ๓-๕ วัน อย่างน้อยวันละ ๓๐ นาที

๔. ทำจิตใจให้ร่าเริงแจ่มใสอยู่เสมอ ส่งเสริมให้เด็กทำกิจกรรมที่ตนเองชอบ เช่น เล่นดนตรี เล่นกีฬา เพื่อให้เด็กมีพัฒนาการรอบด้าน และผู้ปกครองควรพร้อมเปิดโอกาสให้เด็กสามารถระบายความเครียดได้

ทั้งนี้ หากมีข้อสงสัย สามารถสอบถามเพิ่มเติมได้ที่ โทรสายด่วนกรม สบส. ๑๔๒๖



เด็กยุคออนไลน์

ปฏิบัติตามสูงบัญญัติ ปรับเปลี่ยนพฤติกรรมสุขภาพ

1 สุขบัญญัติข้อที่ 4 กินอาหารสุกสะอาด ปราศจากสารอันตราย และหลีกเลี่ยงอาหารรสจัด

เลี่ยงอาหารหวาน มัน เค็ม สดุดาด โดยรับประทานอาหารให้ครบ 5 หมู่ ผู้ปกครองควรจัดเตรียมอาหารพวกผลไม้ ธัญพืช แคนขมน ขบเคี้ยว ขนมหวาน



2 สุขบัญญัติข้อที่ 6 สร้างความสัมพันธ์ในครอบครัวให้อบอุ่น

ทำกิจกรรมร่วมกันในครอบครัว เช่น ทำขนม ปลูกต้นไม้ ไปท่องเที่ยว เมื่อลดพฤติกรรมติดสื่อออนไลน์



3 สุขบัญญัติข้อที่ 8 ออกกำลังกายสม่ำเสมอ

คนในครอบครัวชวนกันออกกำลังกายเป็นประจำทุกวันหรือสัปดาห์ละ 3-5 วัน อย่างน้อยวันละ 30 นาที ยืดเหยียดกล้ามเนื้อ และพักสายตาหลังจากเรียนออนไลน์



4 สุขบัญญัติข้อที่ 9 ทำจิตใจให้ร่าเริงแจ่มใสอยู่เสมอ

ส่งเสริมให้เด็กทำกิจกรรมที่ตนเองชอบ ผู้ปกครองพร้อมเปิดโอกาสให้เด็กสามารถระบายความเครียด ความในใจที่อยากบอกได้



ข้อมูล: กองสุศึกษา

ผลิต: กลุ่มประชาสัมพันธ์ สำนักงานเลขานุการกรม กรมสนับสนุนบริการสุขภาพ

ข้อมูลข่าวสารเพื่อสร้างการรับรู้สู่ชุมชน
ครั้งที่ ๑๘ / ๒๕๖๕ วันที่ ๑๐ พฤษภาคม ๒๕๖๕

กระทรวง กระทรวงมหาดไทย

กรม / หน่วยงาน กรมป้องกันและบรรเทาสาธารณภัย

หน่วยงานเจ้าของเรื่อง กรมป้องกันและบรรเทาสาธารณภัย

ช่องทางการติดต่อ โทรสายด่วนนิรภัย ๑๙๙๔ ตลอด ๒๔ ชั่วโมง

๑) หัวข้อเรื่อง ปก. แนะ ๔ ข้อควรรู้รับมือเพลิงไหม้อาคารสูง

๒) ข้อความสำหรับใช้ประชาสัมพันธ์

เรื่อง ปก. แนะ ๔ ข้อควรรู้รับมือเพลิงไหม้อาคารสูง

กรมป้องกันและบรรเทาสาธารณภัย แนะนำประชาชน จากกรณีอาคารสูงและอาคารขนาดใหญ่ ซึ่งมีผู้อยู่อาศัยจำนวนมาก ประกอบกับพื้นที่ใช้งานกว้างขวางและความสูงของอาคาร เมื่อเกิดเพลิงไหม้แล้ว อาจทำให้ยากต่อการควบคุมไม่ให้เกิดลุกลามขยายวงกว้าง การตรวจสอบระบบป้องกันและระงับอัคคีภัยให้พร้อมใช้งานอยู่เสมอ รวมถึงเรียนรู้วิธีปฏิบัติเมื่อเกิดเพลิงไหม้จะช่วยลดความเสี่ยงอันตรายจากเพลิงไหม้อาคารสูง โดย ๔ ข้อควรรู้รับมือเพลิงไหม้อาคารสูง ดังนี้

๑. **ตรวจสอบ** ระบบสัญญาณเตือนและอุปกรณ์ระงับเหตุเพลิงไหม้ให้พร้อมใช้งาน ประตูทางออกฉุกเฉินไม่ปิดล็อกเส้นทางอพยพและบันไดหนีไฟไม่มีสิ่งของกีดขวาง กรณีเกิดเพลิงไหม้ จะได้อพยพออกจากอาคารได้ทันท่วงที

๒. **จดจำ** เส้นทางไปสู่ประตูทางออกฉุกเฉินและบันไดหนีไฟอย่างน้อย ๒ เส้นทาง เพื่อใช้เป็นเส้นทางอพยพออกจากอาคารเมื่อเกิดเหตุเพลิงไหม้

๓. **เรียนรู้** วิธีปฏิบัติตนเมื่อเกิดเพลิงไหม้ อาทิ การแจ้งเหตุฉุกเฉิน การส่งสัญญาณเตือน การใช้ถังดับเพลิง รวมถึงเข้าร่วมฝึกซ้อมอพยพหนีไฟ จะได้ปฏิบัติตนได้อย่างถูกต้องปลอดภัย

๔. **เตรียมพร้อม** จัดเตรียมสิ่งของและเครื่องใช้ที่จำเป็นไว้ในจุดที่หยิบใช้งานสะดวก หากเกิดเหตุเพลิงไหม้ จะได้นำมาใช้งานได้ทันที

ทั้งนี้ หากมีข้อสงสัย สามารถสอบถามเพิ่มเติมได้ที่ โทรสายด่วนนิรภัย ๑๙๙๔ ตลอด ๒๔ ชั่วโมง

ปก.แนะ 4 ข้อควรรู้ รับมือเพลิงไหม้อาคารสูง

อาคารสูงและอาคารขนาดใหญ่มักมีผู้อยู่อาศัยจำนวนมาก ประกอบกับพื้นที่ใช้งานกว้างขวาง และความสูงของอาคาร เมื่อเกิดเพลิงไหม้อาจทำให้ยากต่อการควบคุมไม่ให้เกิดลุกลามขยายวงกว้าง



1 ตรวจสอบ

ระบบสัญญาณเตือนและอุปกรณ์ระงับเหตุให้พร้อมใช้งาน ประตูทางออกฉุกเฉินไม่ปิดล็อก บันไดหนีไฟไม่มีสิ่งของวางกีดขวาง



2 จัดจำ

เส้นทางไปสู่ประตูทางออกฉุกเฉินและบันไดหนีไฟอย่างน้อย 2 เส้นทาง เพื่อใช้เป็นเส้นทางอพยพออกจากอาคาร



3 เรียนรู้

วิธีปฏิบัติตนเมื่อเกิดเหตุเพลิงไหม้อากิ การแจ้งเหตุฉุกเฉิน การใช้ถังดับเพลิง เข้าร่วมการซ้อมอพยพหนีไฟออกจากอาคาร จะได้ปฏิบัติตนได้อย่างถูกต้องปลอดภัย



4 เตรียมพร้อม

จัดเตรียมสิ่งของเครื่องใช้ที่จำเป็นไว้ ณ จุดที่หยิบใช้งานสะดวก หากเกิดเหตุเพลิงไหม้ จะได้นำมาใช้งานได้ทันที



No.038-28042564

สายด่วนนิรภัย
1784



LINE Add Line
@1784DDPM

f กรมป้องกันและบรรเทาสาธารณภัย DDPM
@DDPMNews www.disaster.go.th



กรมป้องกันและบรรเทาสาธารณภัย
กระทรวงมหาดไทย

ข้อมูลข่าวสารเพื่อสร้างการรับรู้สู่ชุมชน
ครั้งที่ ๑๘ / ๒๕๖๕ วันที่ ๑๐ พฤษภาคม ๒๕๖๕

กระทรวง กระทรวงคมนาคม

กรม / หน่วยงาน กรมการขนส่งทางบก

หน่วยงานเจ้าของเรื่อง กรมการขนส่งทางบก

ช่องทางการติดต่อ โทร ๑๕๘๔ ตลอด ๒๔ ชั่วโมง

๑) หัวข้อเรื่อง กรมการขนส่งทางบกแจ้งเตือนใช้ป้ายทะเบียนรถปลอม มีความผิดตามกฎหมายอาญา โทษถึงขั้นจำคุก

๒) ข้อความสำหรับใช้ประชาสัมพันธ์

เรื่อง กรมการขนส่งทางบกแจ้งเตือนใช้ป้ายทะเบียนรถปลอม มีความผิดตามกฎหมายอาญา โทษถึงขั้นจำคุก

กรมการขนส่งทางบก แจ้งเตือนประชาชน กรณีแผ่นป้ายทะเบียนรถเป็นเอกสารราชการ ใช้สำหรับรถคันที่แจ้งจดทะเบียนไว้ ๑ คัน ต่อ ๑ หมายเลขทะเบียนเท่านั้น โดยข้อมูลหมวดอักษร หมายเลขทะเบียนจังหวัดที่ปรากฏในใบคู่มือจดทะเบียนรถและเครื่องหมายแสดงการเสียภาษี (ป้ายวงกลม) ต้องถูกต้องและตรงกัน หากการทำแผ่นป้ายทะเบียนรถขึ้นเอง โดยไม่มีสิทธิใช้หมายเลขทะเบียนนั้น เจ้าของรถและผู้ที่ทำแผ่นป้ายนั้น จะมีความผิดตามกฎหมายอาญามาตรา ๒๖๕ ประกอบมาตรา ๒๖๘ ฐานปลอมเอกสารราชการและใช้เอกสารราชการปลอม ซึ่งมีโทษจำคุกตั้งแต่ ๖ เดือน ถึง ๕ ปี และปรับตั้งแต่ ๑๐,๐๐๐ บาท ถึง ๑๐๐,๐๐๐ บาท ซึ่งจากรายงานและการตรวจสอบในช่วงที่ผ่านมา พบว่า การกระทำความผิดด้วยการสวมทะเบียนหรือทำแผ่นป้ายทะเบียนรถปลอมขึ้นมาเพื่อติดกับรถคันอื่น ๆ มักเกิดขึ้นกรณีการซื้อขายรถด้วยวิธีการโอนลอย โดยที่ผู้ซื้อไม่นำรถไปดำเนินการตรวจสภาพรถและจดทะเบียนด้วยตนเอง ซึ่งเป็นช่องว่างที่กลุ่มมิจฉาชีพฉวยโอกาสนำรถที่ผิดกฎหมาย มาหลอกลวงขายให้กับประชาชน โดยเป็นรถที่ไม่ผ่านการตรวจสอบจากกรมการขนส่งทางบก

ดังนั้น เพื่อให้ได้รถที่ถูกต้องตามกฎหมายการซื้อขายรถทุกครั้งควรดำเนินการทางทะเบียนหรือนำรถเข้าตรวจสภาพด้วยตนเอง เพื่อความมั่นใจว่าได้รถที่ถูกต้องตามกฎหมาย และทันทีที่พบว่าแผ่นป้ายทะเบียนรถหล่นหายหรือชำรุด เจ้าของรถควรรีบดำเนินการ ขอยกเลิกแผ่นป้ายทะเบียนเดิมและขอรับแผ่นป้ายทะเบียนรถทดแทนทันที ห้ามทำแผ่นป้ายทะเบียนรถขึ้นเองโดยเด็ดขาด โดยติดต่อที่สำนักงานขนส่งที่รถนั้นจดทะเบียน ซึ่งจะได้รับแผ่นป้ายทะเบียนรถใหม่ภายใน ๑๕ วัน

ทั้งนี้ หากประชาชนมีข้อสงสัย สามารถสอบถามเพิ่มเติมได้ที่ โทร. ๑๕๘๔ ตลอด ๒๔ ชั่วโมง

กระทรวงคมนาคม
กรมการขนส่งทางบก



กรมการขนส่งทางบก เตือน!!! ใช้ป้ายทะเบียนรถปลอม มีความผิดตามกฎหมายอาญา โทษถึงขั้นจำคุก

แนะ!!!

ซื้อขายรถทุกครั้งควรดำเนินการทางทะเบียนหรือนำรถเข้าตรวจสภาพด้วยตนเอง เพื่อความมั่นใจว่าได้รถที่ถูกต้องตามกฎหมาย

กรณีการทำแผ่นป้ายทะเบียนรถขึ้นเอง โดยไม่มีสิทธิใช้หมายเลขทะเบียนนั้น เจ้าครองรถและผู้ที่ทำแผ่นป้ายนั้นจะมีความผิดตามกฎหมายอาญามาตรา 265 ประกอบมาตรา 268 ฐานปลอมเอกสารราชการ และใช้เอกสารราชการปลอม ซึ่งมีโทษจำคุกตั้งแต่ 6 เดือน ถึง 5 ปี และปรับตั้งแต่ 10,000 บาท ถึง 100,000 บาท นอกจากนี้ ยังเป็นความผิดตามกฎหมายว่าด้วยรถยนต์ มาตรา 11 ฐานติดแผ่นป้ายทะเบียนรถไม่ถูกต้องตามที่ทางราชการกำหนด ปรับสูงสุดไม่เกิน 2,000 บาท และอาจมีความผิดอื่นตามเหตุการณ์ที่เกิดขึ้นด้วย หรืออาจถูกยึดรถ เพื่อส่งตรวจพิสูจน์หลักฐานหาที่มาของตัวรถด้วย



กรณี ป้ายทะเบียนรถหาย ชำรุด ตัวอักษรไม่ชัดเจนใหม่ที่
สำนักงานขนส่งที่รถนั้นจดทะเบียนอยู่



กระทรวงคมนาคม
Ministry of Transport

กรมการขนส่งทางบก
กรมการขนส่งทางบก
กระทรวงคมนาคม



Web Site
www.dit.go.th



กรมขนส่งทางบก
PR.DIT.NEWS



@ditnews



โทร 1584

ข้อมูลข่าวสารเพื่อสร้างการรับรู้สู่ชุมชน
ครั้งที่ ๑๘ / ๒๕๖๕ วันที่ ๑๐ พฤษภาคม ๒๕๖๕

กระทรวง กระทรวงการคลัง

กรม / หน่วยงาน ธนาคารอาคารสงเคราะห์

หน่วยงานเจ้าของเรื่อง ธนาคารอาคารสงเคราะห์

ช่องทางการติดต่อ โทร. ๐ ๒๖๔๕ ๙๐๐๐

๑) หัวข้อเรื่อง ธอส. เปิดให้ลูกค้าปรับเงินงวด ให้เหมาะกับรายได้ยาวนานถึง ๓ ปีเต็ม!!

๒) ข้อความสำหรับใช้ประชาสัมพันธ์

เรื่อง ธอส. เปิดให้ลูกค้าปรับเงินงวด ให้เหมาะกับรายได้ยาวนานถึง ๓ ปีเต็ม!!

ธนาคารอาคารสงเคราะห์ จัดทำโครงการ “ธอส. ปรับเงินงวด” ด้วยการเปิดให้ลูกค้าปัจจุบันปรับเงินงวดให้เหมาะสมกับความสามารถในการผ่อนชำระเป็นระยะเวลา ๓ ปีต่อเนื่อง ครอบคลุมลูกค้าที่มีคุณสมบัติเข้าร่วมโครงการปรับเงินงวดให้เหมาะสมกับความสามารถในการผ่อนชำระ ธอส. ในฐานะสถาบันการเงินเฉพาะกิจของรัฐที่มีพันธกิจ “ทำให้คนไทยมีบ้าน” จึงได้จัดทำโครงการ “ธอส. ปรับเงินงวด” เพื่อปรับเงินงวดให้เหมาะสมกับความสามารถในการผ่อนชำระของตนเองในปัจจุบันเป็นระยะเวลา ๓ ปี โดยลูกค้าที่เข้าร่วมโครงการต้องมีคุณสมบัติตามที่ธนาคารกำหนด อาทิ ๑) ไม่อยู่ในสถานะกฎหมาย ๒) ไม่อยู่ระหว่างใช้มาตรการสำหรับผู้ที่ได้รับผลกระทบด้านรายได้จากโควิด - 19 หรือมาตรการช่วยเหลืออื่น ๆ ของธนาคาร ๓) อยู่ในช่วงอัตราดอกเบี้ยลอยตัว ๔) เงินต้นคงเหลือไม่น้อยกว่า ๑๐๐,๐๐๐ บาท ๕) กู้มาแล้วไม่น้อยกว่า ๓ ปี และระยะเวลากู้คงเหลือไม่น้อยกว่า ๑๐ ปี และ ๖) หากเข้าร่วมโครงการแล้วเงินงวดต้องลดลงต่ำกว่า ๒๐๐ บาท ต่อบัญชี โดยลงทะเบียนเข้าร่วมโครงการได้ที่ Mobile Application : GHB ALL, www.ghbank.co.th หรือสาขาธนาคารทั่วประเทศ ตั้งแต่วันที่ ๑๘ เมษายน - ๒๕ ธันวาคม ๒๕๖๕

ทั้งนี้ หากประชาชนมีข้อสงสัย สามารถสอบถามเพิ่มเติมได้ที่ โทร. ๐ ๒๖๔๕ ๙๐๐๐

รอส. เปิดโครงการปรับเงินงวด
ให้เหมาะกับความสามารถในการผ่อนชำระของลูกค้า

คุณสมบัติลูกค้า เริ่มลงทะเบียนตั้งแต่ **18 เม.ย. ถึง 25 ธ.ค. 65**

- ไม่อยู่ระหว่างใช้มาตรการพักชำระเงินต้นและพักชำระดอกเบี้ย หรือมาตรการช่วยเหลือใดๆ ของธนาคาร
- ไม่อยู่ในสถานะกฎหมายและสถานะประนอนหนี้
- เงินต้นคงเหลือไม่น้อยกว่า 100,000 บาท
- กู้มาแล้วไม่น้อยกว่า 3 ปี ระยะเวลาที่คงเหลือไม่น้อยกว่า 10 ปี
- ลงทะเบียนภายในวันที่ 25 ของเดือน เพื่อให้เงินงวดใหม่มีผลในเดือนถัดไป
- เงื่อนไขอื่นๆเป็นไปตามที่ธนาคารกำหนด

18 เมษายน 2565 0-2645-9000 G H BANK

ข้อมูลข่าวสารเพื่อสร้างการรับรู้สู่ชุมชน
ครั้งที่ ๑๘ / ๒๕๖๕ วันที่ ๑๐ พฤษภาคม ๒๕๖๕

กระทรวง กระทรวงทรัพยากรธรรมชาติและสิ่งแวดล้อม

กรม / หน่วยงาน สำนักงานปลัดกระทรวงทรัพยากรธรรมชาติและสิ่งแวดล้อม

หน่วยงานเจ้าของเรื่อง สำนักงานปลัดกระทรวงทรัพยากรธรรมชาติและสิ่งแวดล้อม

ช่องทางการติดต่อ โทร. ๐ ๒๒๗๘ ๘๖๔๒

๑) หัวข้อเรื่อง ทส. ประกาศห้ามนำพลาสติกใช้ครั้งเดียวทิ้ง ๕ ชนิด เข้าไปในเขตอุทยานแห่งชาติ

๒) ข้อความสำหรับใช้ประชาสัมพันธ์

เรื่อง ทส. ประกาศห้ามนำพลาสติกใช้ครั้งเดียวทิ้ง ๕ ชนิด เข้าไปในเขตอุทยานแห่งชาติ

กระทรวงทรัพยากรธรรมชาติและสิ่งแวดล้อม ได้กำหนดมาตรการใหม่ในการให้บริการแก่ประชาชน โดยได้กำหนดมาตรการต่าง ๆ ทั้งการจัดการขยะในพื้นที่อุทยานและแหล่งท่องเที่ยว รวมถึงรูปแบบการท่องเที่ยว อุทยานแห่งชาติและสวนสัตว์ทุกแห่งทั่วประเทศ การเข้าไปท่องเที่ยวในอุทยานแห่งชาตินั้น นักท่องเที่ยวควรปฏิบัติตามกฎ ระเบียบ และข้อบังคับของอุทยานฯ อย่างเคร่งครัด ไม่ว่าจะเป็นการไม่ทำลายสิ่งของ การไม่ทำลายทรัพยากรธรรมชาติ รวมถึงการช่วยกันดูแลรักษาสิ่งแวดล้อม ซึ่งหากมั่งงาย หรือฝ่าฝืน ไม่ปฏิบัติตามแล้ว อาจจะส่งผลกระทบต่อสิ่งแวดล้อม โดยเฉพาะสัตว์ต่าง ๆ ที่อยู่ในเขตพื้นที่อุทยานฯ ได้ และอาจมีความผิดในการฝ่าฝืน พ.ร.บ. อุทยานแห่งชาติอีกด้วย กรมอุทยานแห่งชาติ สัตว์ป่า และพันธุ์พืช ได้ออกประกาศ กรมอุทยานแห่งชาติ สัตว์ป่า และพันธุ์พืช ห้ามนำพลาสติกใช้ครั้งเดียวทิ้ง เข้าไปในเขตอุทยานแห่งชาติ เพื่อป้องกันอันตรายที่อาจเกิดขึ้นกับสัตว์ป่า และรักษาความสะอาดระบบนิเวศในพื้นที่อุทยานแห่งชาติ หากฝ่าฝืนมีโทษปรับ สูงสุด ๑ แสนบาท และให้มีผลบังคับใช้ตั้งแต่วันที่ ๖ เมษายน ๒๕๖๕ เป็นต้นไป โดยห้ามผลิตภัณฑ์พลาสติกใช้ครั้งเดียวทิ้ง ๕ ชนิด ดังนี้

๑. ถุงพลาสติกหูหิ้ว แบบใช้ครั้งเดียวทิ้ง ความหนาน้อยกว่า ๓๖ ไมครอน หรือที่เรียกว่า ถุงก๊อบแก๊บ
๒. ผลิตภัณฑ์บรรจุอาหารพลาสติกและโฟม แบบใช้ครั้งเดียวทิ้ง
๓. แก้วน้ำพลาสติก แบบใช้ครั้งเดียวทิ้ง
๔. หลอดพลาสติก แบบใช้ครั้งเดียวทิ้ง
๕. ข้อน-ส้อมพลาสติก แบบใช้ครั้งเดียวทิ้ง

ทั้งนี้ หากประชาชนมีข้อสงสัย สามารถสอบถามเพิ่มเติมได้ที่ โทร. ๐ ๒๒๗๘ ๘๖๔๒



ข้อมูลข่าวสารเพื่อสร้างการรับรู้สู่ชุมชน ครั้งที่ ๑๗ / ๒๕๖๕

ลำดับ	เรื่อง	หน่วยงาน	เอกสารประกอบ
มาตรการด้านการป้องกันและการให้ความช่วยเหลือจากการแพร่ระบาดของโรคติดเชื้อไวรัสโคโรนา 2019 (COVID-19)			
๑.	กปน. ชวนทำความรู้จัก ๔ มาตรการป้องกัน COVID-19	กระทรวงมหาดไทย	อินโฟกราฟิก ๑ ชุด
๒.	สำนักงานประกันสังคมพร้อมช่วยเหลือผู้ประกันตน ทุกมาตราที่ติดเชื้อโควิด - 19	กระทรวงแรงงาน	อินโฟกราฟิก ๑ ชุด
มาตรการด้านการพัฒนาและเสริมสร้างศักยภาพทรัพยากรมนุษย์			
๓.	สททช.จัดประชุมหน่วยงานด้านน้ำทั่วประเทศ เสนอแผนขับเคลื่อน ๑๓ มาตรการรับมือฝน	สำนักนายกรัฐมนตรี	อินโฟกราฟิก ๑ ชุด
๔.	ปภ. แนะนำ ๑๐ ข้อควรระวังเพลิงไหม้บ้าน	กระทรวงมหาดไทย	อินโฟกราฟิก ๑ ชุด
๕.	แอปเข้า facebook ของผู้อื่นโดยมิชอบ มีความผิด	กระทรวงยุติธรรม	อินโฟกราฟิก ๑ ชุด

หมายเหตุ

๑. ข้อมูลดังกล่าวเป็นข้อมูลเพื่อการสร้างการรับรู้ที่มาจากทุกกระทรวงตามบันทึกข้อตกลงความร่วมมือการบูรณาการเสริมสร้างการรับรู้สู่ชุมชน จังหวัดสามารถหาข้อมูลเพิ่มเติมหรือขยายความข้อมูลที่ใช้นเฉพาะพื้นที่ได้ตามความถูกต้องและเหมาะสม
๒. ให้จังหวัดนำข้อมูลเพื่อสร้างการรับรู้ตามแนวทางที่กำหนด ตามหนังสือกระทรวงมหาดไทย ด่วนที่สุด ที่ มท ๐๒๐๖.๒/ว๑๔๔๙ ลงวันที่ ๕ มีนาคม ๒๕๖๒ เรื่อง แนวทางการสร้างการรับรู้สู่ชุมชน
๓. จังหวัดสามารถดาวน์โหลดข้อมูลข่าวสารเพื่อสร้างการรับรู้สู่ชุมชนได้ที่ ช่องทางไลน์ (Line) กลุ่ม “ข้อมูลข่าวสารเพื่อสร้างการรับรู้” และเว็บไซต์กองสารนิเทศ สป. หัวข้อ “การสร้างการรับรู้สู่ชุมชน”

ข้อมูลข่าวสารเพื่อสร้างการรับรู้สู่ชุมชน
ครั้งที่ ๑๗ / ๒๕๖๕ วันที่ ๖ พฤษภาคม ๒๕๖๕

กระทรวง กระทรวงมหาดไทย

กรม / หน่วยงาน การประปานครหลวง

หน่วยงานเจ้าของเรื่อง การประปานครหลวง

ช่องทางการติดต่อ โทรศูนย์บริการประชาชน ๑๑๒๕ ตลอด ๒๔ ชั่วโมง

๑) หัวข้อเรื่อง กปน. ชวนทำความรู้จัก ๔ มาตรการป้องกัน COVID-19

๒) ข้อความสำหรับใช้ประชาสัมพันธ์

เรื่อง กปน. ชวนทำความรู้จัก ๔ มาตรการป้องกัน COVID-19

กปน. ห่วงใยประชาชน ชวนปฏิบัติตาม ๔ มาตรการป้องกัน COVID-19 เพื่อความปลอดภัย
ของเราทุกคน ดังนี้

๑. V-vaccine รับการฉีดวัคซีนตามกำหนด
๒. U-universal prevention ป้องกันตนเองสูงสุดตลอดเวลา สวมหน้ากาก เว้นระยะห่าง
๓. C-COVID free setting สถานที่บริการพร้อม ผู้ให้บริการฉีดวัคซีนครบ ตรวจ ATK ทุกสัปดาห์
๔. A-ATK พร้อมตรวจสอบเมื่อมีความเสี่ยงหรือมีอาการ

ทั้งนี้ หากประชาชนมีข้อสงสัย สามารถสอบถามเพิ่มเติมได้ที่ โทรศูนย์บริการประชาชน ๑๑๒๕
ตลอด ๒๔ ชั่วโมง

การประสานครหลวง ชวนทำความรู้จัก
4 มาตรการ ป้องกัน COVID-19

V-U-C-A



V **Vaccine**
ฉีดครบ ลดป่วยหนัก



U **Universal Prevention**
ป้องกันตนเองตลอดเวลา
สวมหน้ากาก เว้นระยะห่าง



C **COVID Free Setting Area,
District, Community**
สถานที่บริการพร้อม ผู้ให้บริการฉีดวัคซีนครบ
ตรวจ ATK ทุกสัปดาห์



A **ATK (Antigen test kit)**
พร้อมตรวจเสมอเมื่อใกล้ชิดคนติดเชื้อ
หรือมีอาการทางเดินหายใจ

ที่มา : กรมควบคุมโรค กระทรวงสาธารณสุข



ข้อมูลข่าวสารเพื่อสร้างการรับรู้สู่ชุมชน
ครั้งที่ ๑๗ / ๒๕๖๕ วันที่ ๖ พฤษภาคม ๒๕๖๕

กระทรวง กระทรวงแรงงาน

กรม / หน่วยงาน สำนักงานประกันสังคม

หน่วยงานเจ้าของเรื่อง สำนักงานประกันสังคม

ช่องทางการติดต่อ โทรสายด่วน ๑๕๐๖ ตลอด ๒๔ ชั่วโมง

๑) หัวข้อเรื่อง สำนักงานประกันสังคมพร้อมช่วยเหลือผู้ประกันตนทุกมาตราที่ติดเชื้อโควิด - 19

๒) ข้อความสำหรับใช้ประชาสัมพันธ์

เรื่อง สำนักงานประกันสังคมพร้อมช่วยเหลือผู้ประกันตนทุกมาตราที่ติดเชื้อโควิด - 19

สำนักงานประกันสังคมพร้อมช่วยเหลือผู้ประกันตนทุกมาตราที่ติดเชื้อโควิด - 19 โดยครอบคลุมการรักษาของผู้ประกันตนมาตรา ๓๓ และ ๓๙ รวมทั้งการจ่ายเงินทดแทนการขาดรายได้ให้แก่ผู้ประกันตนทุกมาตรา โดยมีรายละเอียด ดังนี้

ผู้ประกันตนมาตรา ๓๓ และ ๓๙ จะได้รับการช่วยเหลือครอบคลุมค่ารักษาพยาบาลทางการแพทย์ประเภทผู้ป่วยในดังต่อไปนี้ ๑) ค่าตรวจทางห้องปฏิบัติการ ๒) ค่าดูแลการให้บริการผู้ประกันตน ๓) ค่าอุปกรณ์ทางการแพทย์ที่จำเป็น ๔) ค่ายาที่ใช้รักษา ๕) ค่าพาหนะเพื่อรับหรือส่งต่อผู้ป่วยระหว่างที่พัก โรงพบาลสนาม และสถานพยาบาล ๖) ค่าบริการ X-ray และ ๗) ค่า oxygen ตามดุลยพินิจของแพทย์ โดย สปส. จะจ่ายค่ารักษาพยาบาลกับทางโรงพยาบาลตามหลักเกณฑ์เงื่อนไข

ค่าทดแทนเมื่อขาดรายได้สำหรับผู้ประกันตนมาตรา ๓๓ ๑) กรณีลาป่วย ๓๐ วันแรกจะได้รับค่าจ้างจากนายจ้างตามกฎหมายคุ้มครองแรงงาน ๒) กรณีจำเป็นต้องหยุดพักรักษาตัวนานเกินกว่า ๓๐ วัน สามารถเบิกสิทธิประโยชน์กรณีขาดรายได้จากสำนักงานประกันสังคมตั้งแต่วันที่ ๓๑ ของการลาป่วย โดยรับเงินทดแทนร้อยละ ๕๐ ของค่าจ้าง แต่ไม่เกิน ๑๕,๐๐๐ บาท ตามใบรับรองแพทย์ ครั้งละไม่เกิน ๙๐ วัน ปีละไม่เกิน ๑๘๐ วัน หากป่วยเรื้อรังได้รับไม่เกิน ๓๖๕ วัน

ค่าทดแทนเมื่อขาดรายได้สำหรับผู้ประกันตนมาตรา ๓๙ ๑) ได้รับเงินทดแทนการขาดรายได้ร้อยละ ๕๐ โดยคำนวณจากฐานค่าจ้างอยู่ที่จำนวน ๔,๘๐๐ บาท ตามใบรับรองแพทย์ ครั้งละไม่เกิน ๙๐ วันปีละไม่เกิน ๑๘๐ วัน ยกเว้นได้รับวินิจฉัยว่าเป็นโรคเรื้อรัง จะสามารถได้เงินทดแทนไม่เกิน ๓๖๕ วัน ๒) ต้องมีการส่งเงินสมทบ ๓ เดือน ภายใน ๑๕ เดือน ก่อนวันเข้ารับบริการทางการแพทย์

ค่าทดแทนเมื่อขาดรายได้สำหรับผู้ประกันตนมาตรา ๔๐ ได้รับเงินทดแทนตามทางเลือก ดังนี้
๑) เงินทดแทนการขาดรายได้วันละ ๓๐๐ บาท กรณีรับการรักษาประเภทผู้ป่วยในโรงพยาบาล โรงพยาบาลสนาม และ Hospitel ตั้งแต่ ๑ วันขึ้นไปแต่ไม่เกิน ๓๐ วัน/ปี (สำหรับทางเลือกที่ ๑และ๒) และไม่เกิน ๙๐ วัน/ปี (สำหรับทางเลือกที่ ๓) ๒) เงินทดแทนการขาดรายได้วันละ ๒๐๐ บาท กรณีแพทย์ให้หยุดพักรักษาตัวที่บ้าน ตั้งแต่ ๓ วันขึ้นไปแต่ไม่เกิน ๓๐ วัน/ปี (สำหรับทางเลือกที่ ๑และ๒) และไม่เกิน ๙๐ วัน/ปี (สำหรับทางเลือกที่ ๓) ๓) เงินทดแทนการขาดรายได้ครั้งละ ๕๐ บาท ไม่เกิน ๓ ครั้ง/ปี กรณีไม่ได้เข้ารับการรักษาแบบผู้ป่วยในหรือไม่ได้กักตัว มีใบรับรองแพทย์มาแสดงต่อสำนักงาน (เฉพาะทางเลือกที่ ๑และ๒ เท่านั้น สำหรับทางเลือกที่ ๓ ไม่คุ้มครอง)

ทั้งนี้ หากมีข้อสงสัย สามารถสอบถามเพิ่มเติมได้ที่ โทรสายด่วน ๑๕๐๖ ตลอด ๒๔ ชั่วโมง

ค่าบริการทางการแพทย์
ม.33, 39

- ค่าตรวจทางห้องปฏิบัติการ
- ค่าบริการ X-ray
- ค่าดูแลการให้บริการผู้ประกันตน (ค่าอาหาร 3 มื้อ การติดตามอาการ และการให้คำปรึกษา)
- ค่า Oxygen ตามดุลยพินิจของแพทย์
- ค่าอุปกรณ์ทางการแพทย์ที่จำเป็น เช่น ปรอทวัดไข้ เครื่องวัดออกซิเจนในเลือด และอุปกรณ์อื่นๆ
- ค่ายาที่ใช้รักษา
- ค่าพาหนะเพื่อรับหรือส่งต่อผู้ป่วยระหว่างที่พักโรงพยาบาลและสถานพยาบาล



ไม่ต้องกังวล...

เบิกประกันสังคมได้



ค่าทดแทนเมื่อขาดรายได้	
ม.33	- ลาป่วย 30 วันแรกจะได้รับค่าจ้างจากนายจ้างตามกฎหมายคุ้มครองแรงงาน - หากต้องหยุดพักรักษาตัวนานกว่า 30 วัน สามารถเบิกสิทธิประโยชน์กรณีขาดรายได้จากสำนักงานประกันสังคมตั้งแต่วันที่ 31 ของการลาป่วย
ม.39	ได้รับเงินทดแทนร้อยละ 50 จำนวนจากฐานค่าจ้างอยู่ที่จำนวน 4,800 บาท ครั้งละไม่เกิน 90 วัน ปีละไม่เกิน 180 วัน ยกเว้นได้รับวินิจฉัยว่าเป็นโรคเรื้อรัง จะได้รับเงินทดแทนไม่เกิน 365 วัน
ม.40 มี 3 ทางเลือก	<ol style="list-style-type: none"> 1. เงินทดแทนวันละ 300 บาท กรณีรับการรักษาประเภทผู้ป่วยในตั้งแต่ 1 วัน ขึ้นไปแต่ไม่เกิน 30 วัน/ปี (สำหรับทางเลือกที่ 1 และ 2) และไม่เกิน 90 วัน/ปี (สำหรับทางเลือกที่ 3) 2. เงินทดแทนวันละ 200 บาท กรณีแพทย์ให้รักษาตัวที่บ้าน ตั้งแต่ 3 วัน ขึ้นไปแต่ไม่เกิน 30 วัน/ปี (สำหรับทางเลือกที่ 1 และ 2) และไม่เกิน 90 วัน/ปี (สำหรับทางเลือกที่ 3) 3. เงินทดแทนครั้งละ 50 บาทไม่เกิน 3 ครั้ง/ปี กรณีไม่ได้เข้ารับการักษาแบบผู้ป่วยในหรือไม่ได้กักตัว มีใบรับรองแพทย์มาแสดงต่อสำนักงาน (เฉพาะทางเลือกที่ 1 และ 2 เท่านั้น สำหรับทางเลือกที่ 3 ไม่คุ้มครอง)



สอบถาม
รายละเอียดเพิ่มเติม



สายด่วน
24 ชั่วโมง

1506



www.sso.go.th



@ssothai

ข้อมูลข่าวสารเพื่อสร้างการรับรู้สู่ชุมชน
ครั้งที่ ๑๗ / ๒๕๖๕ วันที่ ๖ พฤษภาคม ๒๕๖๕

กระทรวง สำนักงานกฤษฎีกา

กรม / หน่วยงาน สำนักงานทรัพยากรน้ำแห่งชาติ

หน่วยงานเจ้าของเรื่อง สำนักงานทรัพยากรน้ำแห่งชาติ

ช่องทางการติดต่อ โทร. ๐ ๒๕๕๔ ๑๘๐๐

๑) หัวข้อเรื่อง สททช. จัดประชุมหน่วยงานด้านน้ำทั่วประเทศ เสนอแผนขับเคลื่อน ๑๓ มาตรการรับมือฝน

๒) ข้อความสำหรับใช้ประชาสัมพันธ์

เรื่อง สททช. จัดประชุมหน่วยงานด้านน้ำทั่วประเทศ เสนอแผนขับเคลื่อน ๑๓ มาตรการรับมือฝน

สำนักงานทรัพยากรน้ำแห่งชาติ (สททช.) มีความเคลื่อนไหวเกี่ยวกับการเตรียมความพร้อมรับมือฤดูฝน ปี ๒๕๖๕ โดยมาตรการฤดูฝน ปี ๒๕๖๕ จำนวน ๑๓ มาตรการ และโครงการเพิ่มประสิทธิภาพการบริหารจัดการทรัพยากรน้ำในช่วงฤดูฝน ปี ๒๕๖๕ พร้อมทั้งได้มอบหมายให้หน่วยงานที่เกี่ยวข้องพิจารณาดำเนินการจัดทำแผนปฏิบัติการในส่วนที่เกี่ยวข้อง

สททช. ได้จัดการประชุมชี้แจงหลักเกณฑ์และแนวทางการจัดทำข้อเสนอแผนงานโครงการดังกล่าวผ่านสื่ออิเล็กทรอนิกส์ เพื่อให้กับหน่วยงานทั่วประเทศ ทั้งในส่วนกลางและส่วนภูมิภาค ที่เกี่ยวข้องด้านการบริหารจัดการทรัพยากรน้ำ ได้เตรียมความพร้อมในการจัดทำข้อเสนอแผนงานโครงการให้สอดคล้องกับหลักเกณฑ์และแนวทางการปฏิบัติในการขอรับการสนับสนุนงบประมาณตามแผนงานโครงการเร่งด่วน ซึ่งโครงการที่หน่วยงานเสนอจะต้องมีพื้นที่เป้าหมายที่ชัดเจน มีความพร้อมดำเนินการได้ทันที และสามารถดำเนินการให้แล้วเสร็จภายใน ๑๒๐ วัน หลังจากได้รับการจัดสรรงบประมาณ ที่สำคัญจะต้องเป็นโครงการที่ผ่านกระบวนการมีส่วนร่วมและได้รับการยอมรับจากประชาชนในพื้นที่ โดย สททช. ได้กลั่นกรองและจัดกลุ่มแผนงานโครงการให้สอดคล้องกับการดำเนินการของแต่ละกิจกรรม แบ่งเป็น ๕ กิจกรรม ได้แก่ ๑) การซ่อมแซม/ปรับปรุงอาคารชลศาสตร์ ๒) การปรับปรุง แก้ไขสิ่งกีดขวางทางน้ำ และกำจัดผักตบชวา ๓) การขุดลอกคูคลอง ๔) การเตรียมพร้อมวางแผนเครื่องจักรเครื่องมือ และ ๕.การเพิ่มปริมาณน้ำต้นทุนเพื่อเก็บกักไว้ใช้ช่วงฤดูแล้ง ซึ่งหน่วยงานจะต้องจัดทำรายละเอียดแผนงานโครงการ โดยบันทึกผ่านระบบบริหารจัดการแผนงานโครงการและฐานข้อมูลสำหรับบูรณาการแผน เพื่อการบริหารจัดการทรัพยากรน้ำของประเทศ หรือระบบ Thai Water Plan (TWP) เพื่อให้คณะอนุกรรมการทรัพยากรน้ำจังหวัด พิจารณารวบรวม กลั่นกรอง ประสานตรวจสอบสถานภาพความพร้อมดำเนินการ ความซ้ำซ้อน และความสอดคล้องกับการแก้ไขปัญหาระยะเร่งด่วนตามความจำเป็น เพื่อให้เกิดความโปร่งใส สามารถแก้ไขปัญหาที่ท่วมในเชิงพื้นที่ได้อย่างทันท่วงทีและมีประสิทธิภาพสูงสุด

ทั้งนี้ หากมีข้อสงสัย สามารถสอบถามเพิ่มเติมได้ที่ โทร. ๐ ๒๕๕๔ ๑๘๐๐



สททช.
จัดประชุมหน่วยงานด้านน้ำทั่วประเทศ
แจ้งหลักเกณฑ์เสนอแผน พร้อมผนีกกำลัง
ขับเคลื่อน 13 มาตรการรับมือฝน

 @NationalWaterCommand  ONWRNews

  :@ONWRNEWS  : www.onwr.go.th

 สำนักงาน
ทรัพยากรน้ำแห่งชาติ
OFFICE OF THE NATIONAL WATER RESOURCE

ข้อมูลข่าวสารเพื่อสร้างการรับรู้สู่ชุมชน
ครั้งที่ ๑๗ / ๒๕๖๕ วันที่ ๖ พฤษภาคม ๒๕๖๕

กระทรวง กระทรวงมหาดไทย

กรม / หน่วยงาน กรมป้องกันและบรรเทาสาธารณภัย

หน่วยงานเจ้าของเรื่อง กรมป้องกันและบรรเทาสาธารณภัย

ช่องทางการติดต่อ โทรสายด่วนนิรภัย ๑๗๘๔

๑) หัวข้อเรื่อง ปก. แนะ ๑๐ ข้อควรระวังป้องกันเพลิงไหม้บ้าน

๒) ข้อความสำหรับใช้ประชาสัมพันธ์

เรื่อง ปก. แนะ ๑๐ ข้อควรระวังป้องกันเพลิงไหม้บ้าน

กรมป้องกันและบรรเทาสาธารณภัย ให้ความรู้แก่ประชาชนเกี่ยวกับ อัคคีภัย ซึ่งเป็นภัยที่เกิดขึ้นบ่อยครั้ง ส่วนใหญ่มีสาเหตุจากความประมาท ความรู้เท่าไม่ถึงการณ์ ไฟฟ้าลัดวงจร และการใช้ก๊าซหุงต้มประกอบอาหารไม่ถูกวิธี สร้างความสูญเสียต่อเสียชีวิตและทรัพย์สินเป็นจำนวนมาก โดย ๑๐ ข้อควรระวังสำหรับการป้องกันเพลิงไหม้บ้าน ดังนี้

๑. หมั่นตรวจสอบอุปกรณ์ไฟฟ้าและสายไฟฟ้าให้อยู่ในสภาพปลอดภัย
๒. เลือกปลั๊กพ่วงที่มีคุณภาพและได้มาตรฐาน
๓. ถอดอุปกรณ์ไฟฟ้าทุกครั้งหลังเลิกใช้งาน
๔. ตรวจสอบเตาและก๊าซหุงต้มทุกครั้งหลังใช้งาน
๕. หน้าต่างที่ติดเหล็กตัดต้องมีช่องทางออกฉุกเฉิน
๖. ติดตั้งถังดับเพลิงที่อยู่ภายในบ้านให้เห็นได้ชัด
๗. ติดตั้งเครื่องตัดไฟอัตโนมัติเพื่อช่วยป้องกันไฟรั่ว
๘. เก็บวัสดุเชื้อเพลิงไวไฟให้ปลอดภัยห่างจากความร้อนและเปลวไฟ
๙. เพิ่มความระมัดระวังเป็นพิเศษในการประกอบกิจกรรมเกี่ยวกับไฟ
๑๐. ติดเบอร์โทรศัพท์สถานีดับเพลิงไว้ในจุดที่มองเห็นได้ชัดเจน

ทั้งนี้ หากประชาชนมีข้อสงสัย สามารถสอบถามเพิ่มเติมได้ที่ โทรสายด่วนนิรภัย ๑๗๘๔

ปก.แฉะ 10 ข้อควรรู้ ป้องกันเพลิงไหม้บ้าน

อัคคีภัย เป็นภัยใกล้ตัวที่เกิดบ่อยครั้ง ส่วนใหญ่มีสาเหตุจากความประมาท ความรู้เท่าไม่ถึงการณ์ ไฟฟ้าลัดวงจร และการใช้ก๊าซหุงต้มประกอบอาหาร ไม่ถูกวิธี ซึ่งสร้างความสูญเสียต่อชีวิตและทรัพย์สินอย่างมหาศาล

1 หมั่นตรวจสอบอุปกรณ์ไฟฟ้าและสายไฟฟ้าให้อยู่ในสภาพปลอดภัย



2 เลือกใช้ปลั๊กพ่วงที่มีคุณภาพ และได้รับมาตรฐานผลิตภัณฑ์อุตสาหกรรม



3 ถอดปลั๊กอุปกรณ์เครื่องใช้ไฟฟ้าทุกครั้งหลังเลิกใช้งาน



4 ตรวจสอบเตาและถังก๊าซหุงต้ม รวมถึงปิดวาล์วที่หัวถังก๊าซทุกครั้งหลังใช้งาน



5 หน้าต่างที่ติดเหล็กตัดต้องมีช่องทางออกฉุกเฉิน เปิดอย่างน้อย 1 บาน



6 ติดตั้งถังดับเพลิงภายในบ้านในจุดที่เห็นได้ชัด และหยิบใช้ได้สะดวก



7 ติดตั้งเครื่องตัดไฟอัตโนมัติ เพื่อช่วยป้องกันไฟฟ้ารั่วและอัคคีภัย



8 เก็บวัสดุเชื้อเพลิงไวไฟให้ปลอดภัย ห่างจากแหล่งความร้อนและเปลวไฟ



9 เพิ่มความระมัดระวังเป็นพิเศษในการประกอบกิจกรรมเกี่ยวกับไฟ



10 ติดเบอร์โทรศัพท์สถานีดับเพลิงไว้ ณ จุดมองเห็นให้ชัดเจน

สายด่วน 199



ข้อมูลข่าวสารเพื่อสร้างการรับรู้สู่ชุมชน
ครั้งที่ ๑๗ / ๒๕๖๕ วันที่ ๖ พฤษภาคม ๒๕๖๕

กระทรวง กระทรวงยุติธรรม

กรม / หน่วยงาน สำนักงานปลัดกระทรวงยุติธรรม

หน่วยงานเจ้าของเรื่อง กองกลาง สำนักงานปลัดกระทรวงยุติธรรม

ช่องทางการติดต่อ โทรสายด่วนยุติธรรม ๑๑๑๑ กด ๗๗ ฟรีตลอด ๒๔ ชั่วโมง

๑) หัวข้อเรื่อง แอบเข้า facebook ของผู้อื่นโดยมิชอบ มีความผิด

๒) ข้อความสำหรับใช้ประชาสัมพันธ์

เรื่อง แอบเข้า facebook ของผู้อื่นโดยมิชอบ มีความผิด

กระทรวงยุติธรรม เสริมสร้างการรับรู้ด้านกฎหมายที่เกี่ยวข้องในชีวิตประจำวันแก่ประชาชน
กรณี Facebook ถือเป็นพื้นที่ที่มีความเป็นส่วนตัว จะต้องมีการสมัครใช้บริการด้วยข้อมูลส่วนตัวและมี
การตั้งรหัสเข้าถึงเฉพาะในการใช้งานสำหรับผู้ที่ป็นเจ้าของบัญชี เพื่อป้องกันมิให้บุคคลอื่นเข้าถึงข้อมูล
ของเราได้ง่าย ดังนั้นหากผู้อื่นซึ่งมิใช่เจ้าของแอบเข้า Facebook ของผู้อื่นโดยมิชอบ โดยเจ้าของไม่ยินยอม
อาจก่อให้เกิดความเสียหายแก่เจ้าของบัญชีผู้ใช้งานจริง โดยผู้นั้นอาจทำการเปลี่ยนแปลงข้อมูลไปในทางไม่ดี
หรือนำ Facebook นั้น ไปสร้างความเสียหายทั้งต่อชื่อเสียง หรือใช้หลอกลวงผู้อื่นอันทำให้เกิดความเสียหาย
กับเจ้าของบัญชีผู้ใช้งานจริง การกระทำความผิดดังกล่าวย่อมเป็นการละเมิดสิทธิของผู้อื่นโดยมิชอบ ตามมาตรา ๔๒๐
ตามแห่งประมวลกฎหมายแพ่งและพาณิชย์ หากผู้เสียหายได้รับความเสียหายก็มีสิทธิได้รับค่าสินไหมทดแทน
ได้จากผู้กระทำความผิดได้

และกรณีก่อนที่จะมีการเข้าสู่ Facebook ผู้กระทำความผิดต้องมีการเข้าสู่คอมพิวเตอร์
ของผู้อื่นโดยมิชอบซึ่งมีรหัสป้องกัน (โทรศัพท์มือถือถือก็ถือเป็นเครื่องคอมพิวเตอร์อย่างหนึ่งด้วย) ก็อาจจะมีโทษ
ทางอาญาด้วย ซึ่งระวางโทษถึงจำคุกตามพระราชบัญญัติว่าด้วยการกระทำความผิดเกี่ยวกับคอมพิวเตอร์
พ.ศ. ๒๕๕๐ มาตรา ๗ ผู้ใดเข้าถึงโดยมิชอบ ซึ่งข้อมูลคอมพิวเตอร์ ที่มีมาตรการป้องกันการเข้าถึงโดยเฉพาะ
และมาตรการนั้นมิได้มีไว้สำหรับตน ต้องระวางโทษจำคุกไม่เกินสองปีหรือปรับไม่เกินสี่หมื่นบาทหรือทั้งจำ
ทั้งปรับ

ทั้งนี้ หากประชาชนมีข้อสงสัย สามารถสอบถามเพิ่มเติมได้ที่ โทรสายด่วนยุติธรรม ๑๑๑๑ กด ๗๗
ฟรีตลอด ๒๔ ชั่วโมง

แอมเข้า FACEBOOK ของผู้อื่นโดยมิชอบ

FACEBOOK ถือเป็นพื้นที่ที่มีความเป็นส่วนตัว จะต้องมีการสมัครใช้บริการด้วยข้อมูลส่วนตัว และมีการตั้งรหัสเข้าถึงเฉพาะในการใช้งานสำหรับผู้ที่เป็นเจ้าของบัญชี เพื่อป้องกันมิให้บุคคลอื่น เข้าถึงข้อมูลของเราโดยง่าย ดังนั้นหากผู้อื่นซึ่งมิใช่เจ้าของแอมเข้า FACEBOOK ของผู้อื่นโดยมิชอบ โดยเจ้าของไม่ยินยอม อาจก่อให้เกิดความเสียหายแก่เจ้าของบัญชีผู้ใช้งานจริง โดยผู้นั้นอาจทำการ เปลี่ยนแปลงข้อมูลไปในทางนิตินิราย หรือนำ FACEBOOK นั้น ไปสร้างความเสียหายทั้งต่อชื่อเสียง หรือใช้หลอกลวงผู้อื่นทำให้เกิดความเสียหายกับเจ้าของบัญชีผู้ใช้งานจริงการกระทำดังกล่าวย่อม เป็นการละเมิดสิทธิของผู้อื่นโดยมิชอบ ตามมาตรา ๔๒ แห่งประมวลกฎหมายแพ่งและพาณิชย์ หากผู้เสียหายได้รับความเสียหายก็มีสิทธิได้รับค่าสินไหมทดแทนได้จากผู้กระทำความผิดได้

USERNAME
PASSWORD



แต่หากก่อนที่จะมีการเข้าสู่ FACEBOOK ผู้กระทำความผิดต้องมีการเข้าสู่คอมพิวเตอร์ ของผู้อื่นโดยมิชอบซึ่งมีรหัสป้องกัน (โทรศัพท์มือถือก็ถือเป็นเครื่องคอมพิวเตอร์อย่างหนึ่งด้วย) ก็อาจจะมีโทษทางอาญาด้วยซึ่งระวางโทษถึงจำคุกตามพระราชบัญญัติว่าด้วยการกระทำความผิด เกี่ยวกับคอมพิวเตอร์ พ.ศ. ๒๕๕๐ มาตรา ๖ ผู้ใดเข้าถึงโดยมิชอบซึ่งข้อมูลคอมพิวเตอร์มีมาตรการ ป้องกันการเข้าถึงโดยเฉพาะและมาตรการนั้นมีได้มีไว้สำหรับตนต้องระวางโทษจำคุกไม่เกินสองปี หรือปรับไม่เกินสี่หมื่นบาทหรือทั้งจำทั้งปรับ

ข้อมูลจาก :
พระราชบัญญัติว่าด้วยการกระทำความผิด
เกี่ยวกับคอมพิวเตอร์ พ.ศ. ๒๕๕๐



จัดทำโดย
กลุ่มงานประชาสัมพันธ์
กองกลาง สำนักงานปลัดกระทรวงยุติธรรม





ข้อมูลข่าวสารเพื่อสร้างการรับรู้สู่ชุมชน ครั้งที่ ๑๖ / ๒๕๖๕

ลำดับ	เรื่อง	หน่วยงาน	เอกสารประกอบ
มาตรการด้านการป้องกันและการให้ความช่วยเหลือจากการแพร่ระบาดของโรคติดเชื้อไวรัสโคโรนา 2019 (COVID-19)			
๑.	กรม สบส. เผยพบ ๕ พุทธิกรรมคนไทยการ์ดตก เสียงติดโควิด - 19	กระทรวงสาธารณสุข	อินโฟกราฟิก ๑ ชุด
๒.	ประกันสังคม ดูแลผู้ประกันตนเจ็บป่วยฉุกเฉิน เข้ารักษา รพ. ทุกแห่ง ไม่เสียค่าใช้จ่าย	กระทรวงแรงงาน	อินโฟกราฟิก ๑ ชุด
มาตรการด้านการพัฒนาและเสริมสร้างศักยภาพทรัพยากรมนุษย์			
๓.	PEA เตือนระวังกลุ่มมิจฉาชีพ แอบอ้างเป็นเจ้าของที่ การไฟฟ้าส่วนภูมิภาค	กระทรวงมหาดไทย	อินโฟกราฟิก ๑ ชุด
๔.	เช็คก่อนโอน "การเปิดบัญชีรับเงินบริจาค" แบบไหน ถูกกฎหมาย	กระทรวงยุติธรรม	อินโฟกราฟิก ๑ ชุด
มาตรการด้านการปรับสมดุลและพัฒนาระบบการบริหารจัดการภาครัฐ			
๕.	กรมบัญชีกลางปรับปรุงหลักเกณฑ์และอัตรา ค่ารักษาพยาบาลผู้ป่วยใน เพื่อให้สอดคล้องต้นทุนจริง	กระทรวงการคลัง	อินโฟกราฟิก ๑ ชุด

หมายเหตุ

๑. ข้อมูลดังกล่าวเป็นข้อมูลเพื่อการสร้างการรับรู้ที่มาจากทุกกระทรวงตามบันทึกข้อตกลงความร่วมมือการบูรณาการเสริมสร้างการรับรู้สู่ชุมชน จังหวัดสามารถหาข้อมูลเพิ่มเติมหรือขยายความข้อมูลที่ใช้นเฉพาะพื้นที่ได้ตามความถูกต้องและเหมาะสม
๒. ให้จังหวัดนำข้อมูลเพื่อสร้างการรับรู้ตามแนวทางที่กำหนด ตามหนังสือกระทรวงมหาดไทย ด่วนที่สุด ที่ มท ๐๒๐๖.๒/ว๑๔๔๙ ลงวันที่ ๕ มีนาคม ๒๕๖๒ เรื่อง แนวทางการสร้างการรับรู้สู่ชุมชน
๓. จังหวัดสามารถดาวน์โหลดข้อมูลข่าวสารเพื่อสร้างการรับรู้สู่ชุมชนได้ที่ ช่องทางไลน์ (Line) กลุ่ม “ข้อมูลข่าวสารเพื่อการสร้างการรับรู้” และเว็บไซต์กองสารนิเทศ สป. หัวข้อ “การสร้างการรับรู้สู่ชุมชน”

ข้อมูลข่าวสารเพื่อสร้างการรับรู้สู่ชุมชน
ครั้งที่ ๑๖ / ๒๕๖๕ วันที่ ๒๖ เมษายน ๒๕๖๕

กระทรวง กระทรวงสาธารณสุข

กรม / หน่วยงาน กรมสนับสนุนบริการสุขภาพ

หน่วยงานเจ้าของเรื่อง กรมสนับสนุนบริการสุขภาพ

ช่องทางการติดต่อ โทรสายด่วนกรม สบส. ๑๔๒๖

๑) หัวข้อเรื่อง กรม สบส. เผย ๕ พฤติกรรมคนไทยการ์ดตก เสี่ยงติดโควิด - 19

๒) ข้อความสำหรับใช้ประชาสัมพันธ์

เรื่อง กรม สบส. เผย ๕ พฤติกรรมคนไทยการ์ดตก เสี่ยงติดโควิด - 19

กรมสนับสนุนบริการสุขภาพ เผยผลสำรวจ พบคนไทยการ์ดตก ไม่สวมหน้ากากอนามัยตลอดเวลา ทั้งอยู่ในและนอกบ้านที่มีคนมากกว่า ๒ คน มากที่สุด ย้ำมาตรการ VUCA วิธีใหม่การ์ดไม่ตกสถานการณ์การแพร่ระบาดของโควิด - 19 ยังคงระบาดอย่างต่อเนื่อง ที่ไม่อยากให้ประชาชนการ์ดตก เพราะเชื่อสามารถแพร่กระจายได้ง่าย และมีโอกาสกลายพันธุ์ หากมีการแพร่ระบาดจะมีจำนวนที่มากขึ้น โดยกองสุขศึกษาได้ทำการสำรวจการเฝ้าระวังพฤติกรรมเสี่ยงโรคโควิด - 19 ซึ่งได้รับความร่วมมือจากสำนักงานคณะกรรมการการศึกษาขั้นพื้นฐาน สำนักงานการศึกษา สำนักงานอนามัย กรุงเทพมหานคร และสำนักงานสาธารณสุขจังหวัดครอบคลุมพื้นที่ ๗๗ จังหวัด ทำการเปรียบเทียบการป้องกันการติดเชื้อ ผลการสำรวจพบว่า ๕ พฤติกรรมเสี่ยงโรคโควิด - 19 ของคนไทยที่มีแนวโน้มสูงขึ้น ดังนี้

๑. พฤติกรรมไม่สวมหน้ากากอนามัยตลอดเวลา ทั้งอยู่ในและนอกบ้านที่มีคนมากกว่า ๒ คน มีพฤติกรรมเสี่ยงเพิ่ม ๔.๘ %

๒. พฤติกรรมใช้ของส่วนตัวร่วมกับผู้อื่น เช่น แก้วน้ำ ผ้าเช็ดตัว มีพฤติกรรมเสี่ยงเพิ่ม ๒.๖ %

๓. พฤติกรรมใช้มือสัมผัสหน้ากากอนามัย หน้ากากผ้า ที่สวมใส่อยู่ รวมทั้งใบหน้า ตา จมูก ปาก มีพฤติกรรมเสี่ยงเพิ่ม ๑.๕ %

๔. พฤติกรรมไม่เว้นระยะห่างจากผู้อื่นอย่างน้อย ๑ - ๒ เมตร มีพฤติกรรมเสี่ยงเพิ่ม ๑.๑ %

๕. พฤติกรรมกินอาหารร่วมกันกับผู้อื่น หรือไม่ใช้ช้อนกลางส่วนตัวมีพฤติกรรมเสี่ยงเพิ่ม ๐.๖ %

จากผลการสำรวจสะท้อนคนไทยการ์ดตก จึงขอให้ทุกคนให้ความสำคัญในการสวมหน้ากากอนามัยทุกครั้ง ทั้งอยู่ในและนอกบ้านที่มีคนมากกว่า ๒ คน และปฏิบัติตามมาตรการ ที่กระทรวงสาธารณสุขกำหนด ซึ่งการแพร่กระจายของเชื้อโควิด - 19 สามารถแพร่กระจายได้อย่างรวดเร็ว จึงจำเป็นต้องอย่างยิ่งที่ประชาชน ต้องใส่ใจ เข้าใจ และเรียนรู้ จึงเน้นย้ำการปฏิบัติตัวในสถานการณ์ของการแพร่ระบาดของโควิด - 19 ที่มีมาอย่างต่อเนื่อง ด้วยการลดพฤติกรรมเสี่ยง และปฏิบัติตนเองให้เป็นวิถีใหม่ ที่ยังคงเน้นมาตรการ มาตรการ VUCA คือ Vaccine ฉีดวัคซีนให้ครบตามกำหนด Universal Prevention ป้องกันตนเองแบบครบวงจร COVID Free Setting มาตรการปลอดภัยสำหรับองค์กร ATK ตรวจ ATK เมื่อมีความเสี่ยง และมาตรการ DMHTTA อย่างเคร่งครัด

ทั้งนี้ หากมีข้อสงสัย สามารถสอบถามเพิ่มเติมได้ที่ โทรสายด่วนกรม สบส. ๑๔๒๖





5

ALPHA BETA GAMMA DELTA OMICRON

6.7 7.3

เหตุการณ์เสี่ยงเพิ่ม 0.6%

ดำเนินการช่วงที่ 1 ดำเนินการช่วงที่ 2

พฤติกรรม "กิน"อาหารร่วมกัน
กับผู้อื่น หรือ "ไม่"ใช้ช้อนกลาง
ส่วนตัว

แนะนำประชาชน ปฏิบัติตามมาตรการ **VUCA** :

- Vaccine** (ฉีดวัคซีนให้ครบตามกำหนด)
- Universal Prevention** (ป้องกันตนเองแบบครอบจักรวาล)
- COVID Free Setting** (มาตรการปลอดภัยสำหรับองค์กร)
- ATK** (ตรวจ ATK เมื่อมีความเสี่ยง)

และมาตรการ **DMHTTA** อย่างเคร่งครัด

100% COVID-19 VACCINATED

สายด่วนกรม สบ. 1426 pr.hss.moph1@gmail.com www.hss.moph.go.th

twitter.com/PrHss www.facebook.com/theprhss www.youtube.com/ThePRhss

ข้อมูลข่าวสารเพื่อสร้างการรับรู้สู่ชุมชน
ครั้งที่ ๑๖ / ๒๕๖๕ วันที่ ๒๖ เมษายน ๒๕๖๕

กระทรวง กระทรวงแรงงาน

กรม / หน่วยงาน สำนักงานประกันสังคม

หน่วยงานเจ้าของเรื่อง สำนักงานประกันสังคม

ช่องทางการติดต่อ โทรสายด่วน ๑๕๐๖ ตลอด ๒๔ ชั่วโมง

๑) หัวข้อเรื่อง ประกันสังคม ดูแลผู้ประกันตนเจ็บป่วยฉุกเฉิน เข้ารักษา รพ. ทุกแห่ง ไม่เสียค่าใช้จ่าย

๒) ข้อความสำหรับใช้ประชาสัมพันธ์

เรื่อง ประกันสังคม ดูแลผู้ประกันตนเจ็บป่วยฉุกเฉิน เข้ารักษา รพ. ทุกแห่ง ไม่เสียค่าใช้จ่าย

สำนักงานประกันสังคม มีความห่วงใย ลูกจ้าง ผู้ประกันตน แนะนำให้พกบัตรประจำตัวประชาชนติดตัวไว้ หากเกิดเจ็บป่วยฉุกเฉินหรือได้รับอุบัติเหตุ หรือมีอาการเจ็บป่วยกะทันหัน ลูกจ้าง ผู้ประกันตนสามารถเข้ารับการรักษาตัวในโรงพยาบาลที่อยู่ใกล้ที่สุดได้ทันที โดยสำนักงานประกันสังคมจะพิจารณาจ่ายค่าบริการทางการแพทย์ให้ ภายใน ๗๒ ชั่วโมง ตามหลักเกณฑ์และอัตราที่กำหนด ทั้งนี้ ให้ผู้ประกันตนหรือโรงพยาบาลที่ให้การรักษาและผู้ที่เกี่ยวข้อง แจ้งโรงพยาบาลตามสิทธิให้ทราบตั้งแต่เข้ารับการรักษา เพื่อให้โรงพยาบาลรับผิดชอบให้บริการทางการแพทย์ให้กับผู้ประกันตนต่อไป

จากสถานการณ์แพร่ระบาดของโรคโควิด - 19 ที่มีการระบาดอย่างต่อเนื่องในปัจจุบัน ผู้ประกันตนอาจมีความจำเป็นต้องได้รับการรักษาพยาบาล ในกรณีเป็นผู้ป่วยติดเชื้อโควิด - 19 ซึ่งไม่สามารถเข้ารับบริการทางการแพทย์ในสถานพยาบาลตามสิทธิการรักษาได้ สำนักงานประกันสังคมเตรียมความพร้อมในการให้บริการทางการแพทย์แก่ผู้ประกันตน ที่เป็นผู้ป่วยติดเชื้อโควิด - 19 ให้เข้ารับการรักษาในโรงพยาบาลหรือ Hospital กรณีผู้ประกันตน ม.๓๓ และ ม.๓๙ ติดเชื้อโควิด - 19 สามารถเข้ารับการรักษาได้ที่สถานพยาบาล ตามสิทธิ และสถานพยาบาลในโครงการประกันสังคมทุกแห่ง ผู้ป่วยสีเขียว หรือมีอาการเล็กน้อยสามารถติดต่อ เพื่อเข้ารับการรักษาแบบ Home Isolation หรือการรักษาแบบ Hospital ในกรณีที่สถานที่พักอาศัยไม่สะดวก นอกจากนี้ยังสามารถติดต่อเข้ารับการรักษาแบบ เจอ แจก จบ (การรักษาแบบผู้ป่วยนอก) ในโรงพยาบาลที่อยู่ในโครงการประกันสังคม ซึ่งเป็นโรงพยาบาลหลักและเครือข่ายทุกแห่ง ในกรณีที่ผู้ป่วยสีเขียว/แดง สามารถติดต่อเพื่อเข้ารับการรักษาได้ที่สถานพยาบาลในโครงการประกันสังคม ได้ทุกแห่งที่ใกล้บ้าน (UCEP PLUS) สำหรับผู้ประกันตน ม.๔๐ สามารถเข้ารับการรักษาตามสิทธิ สปสช. ตามแนวทางหลักเกณฑ์ที่ กระทรวงสาธารณสุขกำหนด

ทั้งนี้ หากมีข้อสงสัย สามารถสอบถามเพิ่มเติมได้ที่ โทรสายด่วน ๑๕๐๖ ตลอด ๒๔ ชั่วโมง

— HAPPY DAY —

หยุดยาวนี้ เราพร้อม



มีบัตรตัว เมกซ์
ความปลอดภัย หากเกิด
เหตุฉุกเฉิน เจ็บป่วย
หรืออุบัติเหตุระหว่าง
เดินทาง

สามารถใช้สิทธิ์เข้า
บริการโรงพยาบาล
ได้ก็ได้ เพียงแจ้งใช้สิทธิ์
พร้อมแสดงบัตร
ประจำตัวประชาชน

  **สอบถาม**
รายละเอียดเพิ่มเติม  สายด่วน **1506**  www.sso.go.th  @ssothai

ข้อมูลข่าวสารเพื่อสร้างการรับรู้สู่ชุมชน
ครั้งที่ ๑๖ / ๒๕๖๕ วันที่ ๒๖ เมษายน ๒๕๖๕

กระทรวง กระทรวงมหาดไทย

กรม / หน่วยงาน การไฟฟ้าส่วนภูมิภาค

หน่วยงานเจ้าของเรื่อง การไฟฟ้าส่วนภูมิภาค

ช่องทางการติดต่อ โทร. PEA Contact Center ๑๑๒๙ ตลอด ๒๔ ชั่วโมง

๑) หัวข้อเรื่อง PEA เตือนระวังกลุ่มมิฉฉาชีพ แอบอ้างเป็นเจ้าของหน้าทีการไฟฟ้าส่วนภูมิภาค

๒) ข้อความสำหรับใช้ประชาสัมพันธ์

เรื่อง PEA เตือนระวังกลุ่มมิฉฉาชีพ แอบอ้างเป็นเจ้าของหน้าทีการไฟฟ้าส่วนภูมิภาค

การไฟฟ้าส่วนภูมิภาค (PEA) ขอแจ้งเตือนประชาชนให้ระมัดระวังกลุ่มมิฉฉาชีพ ทีมาแอบอ้าง เป็นเจ้าของหน้าทีของการไฟฟ้าส่วนภูมิภาค ดำเนินการเรียกเก็บเงินค่าไฟฟ้าและเตือนอย่าหลงเชื่อกลุ่มมิฉฉาชีพดังกล่าว พร้อมแนะนำให้ประชาชนเรียกตรวจสอบบัตรประจำตัวพนักงานของการไฟฟ้าส่วนภูมิภาค และหนังสือมอบหมาย จากการไฟฟ้าส่วนภูมิภาค ก่อนอนุญาตให้เข้าตรวจสอบมิเตอร์ไฟฟ้าทุกครั้ง

ทั้งนี้ ขอความร่วมมือประชาชนหากพบเห็นบุคคลต้องสงสัย หรือพบมิฉฉาชีพทีมาแอบอ้าง เป็นเจ้าของหน้าทีของการไฟฟ้าส่วนภูมิภาค หรือการแอบอ้างเป็น Call Center เรียกเก็บเงินค่าไฟฟ้า โปรดแจ้ง การไฟฟ้าส่วนภูมิภาคในพื้นที่ หรือ โทร. PEA Contact Center ๑๑๒๙ ตลอด ๒๔ ชั่วโมง



PEA เตือนประชาชน

ระวัง! กลุ่มมิจฉาชีพ

แอบอ้างเป็นเจ้าของกิจการไฟฟ้าส่วนภูมิภาค
เรียกเก็บเงินค่าไฟ



ตรวจสอบ

- บัตรประจำตัวพนักงาน
- หนังสือมอบหมายจาก PEA

ก่อนอนุญาต

ให้ตรวจสอบมิเตอร์



หากพบมิจฉาชีพ **รีบแจ้ง**
เจ้าหน้าที่ตำรวจและ
สำนักงาน PEA ในพื้นที่

หรือ **1129 PEA**
CONTACT CENTER



ส่วนทั่วทิศ สร้างคุณภาพชีวิตทั่วไทย

www.pea.co.th

การไฟฟ้าส่วนภูมิภาค PEA

PEAchannelThailand

ข้อมูลข่าวสารเพื่อสร้างการรับรู้สู่ชุมชน
ครั้งที่ ๑๖ / ๒๕๖๕ วันที่ ๒๖ เมษายน ๒๕๖๕

กระทรวง กระทรวงยุติธรรม

กรม / หน่วยงาน สำนักงานปลัดกระทรวงยุติธรรม

หน่วยงานเจ้าของเรื่อง กองกลาง สำนักงานปลัดกระทรวงยุติธรรม

ช่องทางการติดต่อ โทรสายด่วนยุติธรรม ๑๑๑๑ กด ๗๗ ฟรีตลอด ๒๔ ชั่วโมง

๑) หัวข้อเรื่อง เช็คก่อนโอน "การเปิดบัญชีรับเงินบริจาค" แบบไหนถูกกฎหมาย

๒) ข้อความสำหรับใช้ประชาสัมพันธ์

เรื่อง เช็คก่อนโอน "การเปิดบัญชีรับเงินบริจาค" แบบไหนถูกกฎหมาย

กระทรวงยุติธรรม เสริมสร้างการรับรู้ด้านกฎหมายที่เกี่ยวข้องในชีวิตประจำวันแก่ประชาชน กรณีมีการเปิดบัญชีรับเงินบริจาค ก่อนที่เราจะตัดสินใจบริจาคเงิน วิธีป้องกัน คือ การขอคู่มืออนุญาตเรียไร ซึ่งพระราชบัญญัติควบคุมการเรียไร พ.ศ. ๒๕๕๗ กำหนดให้ผู้ที่ทำการเรียไรมีหน้าที่จะต้องแสดงใบอนุญาตทำการเรียไรต่อเจ้าหน้าที่ หรือบุคคลผู้ประสงค์จะเข้าร่วมบริจาค ให้มีสิทธิในการตรวจสอบได้ เมื่อเจ้าหน้าที่ หรือบุคคลนั้นเรียกร้อง

ใบอนุญาตเรียไร แบ่งเป็น ๒ ประเภท ดังนี้

๑. ประเภท ร.๓ เป็นใบอนุญาตจัดให้มีการเรียไร โดยหัวหน้าหน่วยหรือประธานมูลนิธิเป็นคนขอ ใบนี้จะระบุว่าเรียไรเพื่อวัตถุประสงค์ใด จำนวนเงินที่จะเรียไร วิธีทำการเรียไร ระยะเวลาที่อนุญาตให้ทำการเรียไร และวันหมดอายุ

๒. ประเภท ร.๔ เป็นใบอนุญาตให้ทำการเรียไร จะระบุรายละเอียดที่อนุญาต ให้ทำการเรียไร

ถ้าเป็นการเรียไรโดยแต่งตั้งตัวแทนเพื่อทำการเรียไร คนที่มาทำการเรียไรแทนจะต้องมีรายชื่อ ในใบอนุญาตเท่านั้น ใบอนุญาตทั้งหมดที่กล่าวมาจะต้องใช้เอกสารตัวจริงเท่านั้น ห้ามใช้สำเนาหรือถ่ายเอกสารสี ตามที่กำหนดไว้ในพระราชบัญญัติควบคุมการเรียไร พ.ศ. ๒๕๕๗

ทั้งนี้ หากประชาชนมีข้อสงสัย สามารถสอบถามเพิ่มเติมได้ที่ โทรสายด่วนยุติธรรม ๑๑๑๑ กด ๗๗ ฟรีตลอด ๒๔ ชั่วโมง



กรณมีการเปิดบัญชีรับเงินบริจาค ก่อนที่เราจะตัดสินใจบริจาคเงิน วิธีป้องกันด่านแรก คือ การขอดูใบอนุญาตเสียก่อน ซึ่ง พระราชบัญญัติควบคุมการเรียไร พ.ศ. 2487 กำหนดให้ผู้ทำการเรียไรมีหน้าที่จะต้องแสดง ใบอนุญาตทำการเรียไรต่อเจ้าหน้าที่ หรือบุคคลผู้ประสงค์จะเข้าร่วมบริจาคให้มีสิทธิในการตรวจดู เมื่อเจ้าหน้าที่หรือบุคคลนั้นเรียกร้อง ใบอนุญาตเรียไร แบ่งเป็น 2 ประเภท คือ



ประเภท ร.3 เป็นใบอนุญาตจัดให้มีการเรียไร โดยหัวหน้าหน่วยหรือประธานมูลนิธิเป็นคนขอ ใบจะระบุว่าเรียไรเพื่อวัตถุประสงค์ใด จำนวนเงินที่จะเรียไร วิธีทำการเรียไร ระยะเวลาที่อนุญาตให้ทำการเรียไรและวันหมดอายุ เป็นต้น

ประเภท ร.4 เป็นใบอนุญาตให้ทำการเรียไร จะระบุรายละเอียดที่อนุญาต ให้ทำการเรียไร



ทั้งนี้ ถ้าเป็นการเรียไรโดยแต่งตั้งตัวแทนเพื่อทำการเรียไร คนที่มาทำการเรียไรแทนจะต้องมีรายชื่อในใบอนุญาตเท่านั้น ใบอนุญาตทั้งหมดที่กล่าวมาจะต้องใช้เอกสารตัวจริงเท่านั้น ห้ามใช้สำเนาหรือถ่ายเอกสาร

ข้อมูลจาก : พระราชบัญญัติควบคุมการเรียไร พ.ศ. 2487

จัดทำโดย กลุ่มงานประชาสัมพันธ์ กองกลาง สำนักงานปลัดกระทรวงยุติธรรม



ข้อมูลข่าวสารเพื่อสร้างการรับรู้สู่ชุมชน
ครั้งที่ ๑๖ / ๒๕๖๕ วันที่ ๒๖ เมษายน ๒๕๖๕

กระทรวง กระทรวงการคลัง

กรม / หน่วยงาน กรมบัญชีกลาง

หน่วยงานเจ้าของเรื่อง กรมบัญชีกลาง

ช่องทางการติดต่อ โทร. ๐ ๒๒๗๐ ๗๐๐๐

๑) หัวข้อเรื่อง กรมบัญชีกลางปรับปรุงหลักเกณฑ์และอัตราค่ารักษาพยาบาลผู้ป่วยใน เพื่อให้สอดคล้องต้นทุนจริง

๒) ข้อความสำหรับใช้ประชาสัมพันธ์

เรื่อง กรมบัญชีกลางปรับปรุงหลักเกณฑ์และอัตราค่ารักษาพยาบาลผู้ป่วยใน เพื่อให้สอดคล้องต้นทุนจริง

กรมบัญชีกลางปรับปรุงหลักเกณฑ์และอัตราค่ารักษาพยาบาลประเภทผู้ป่วยใน ตามกลุ่มวินิจฉัยโรคร่วม (ฉบับที่ ๖) เพื่อให้สอดคล้องกับต้นทุนจริง ด้วยปัจจุบันการบำบัดทดแทนไตแบบต่อเนื่อง (CRRT) สำหรับผู้ป่วยโรคไตวายเฉียบพลันที่อยู่ในภาวะวิกฤตมีต้นทุนสูงขึ้น ซึ่งการจ่ายเงินค่ารักษาพยาบาลตามเกณฑ์กลุ่มวินิจฉัยโรคร่วม อาจส่งผลให้สถานพยาบาลได้รับการชดเชยค่าใช้จ่ายเกี่ยวกับการรักษาพยาบาลน้อยกว่าค่าใช้จ่ายที่เกิดขึ้นจริงเป็นจำนวนมาก กรมบัญชีกลางจึงได้ปรับปรุงหลักเกณฑ์และอัตราค่ารักษาพยาบาลประเภทผู้ป่วยในสถานพยาบาลของราชการ ตามกลุ่มวินิจฉัยโรคร่วม (ฉบับที่ ๖) เพื่อให้การเบิกจ่ายเงินค่ารักษาพยาบาลเป็นไปด้วยความเหมาะสม สอดคล้องกับต้นทุนค่ารักษาพยาบาลและสะท้อนค่าใช้จ่ายที่เกิดขึ้นจริง

สำหรับผู้ป่วยโรคไตวายเฉียบพลันที่อยู่ในภาวะวิกฤตและได้รับการบำบัดทดแทนไตแบบต่อเนื่อง (CRRT) ตามแนวทางที่สมาคมโรคไตแห่งประเทศไทยกำหนดไว้ สามารถเบิกค่าบริการบำบัดทดแทนไตแบบต่อเนื่องแยกต่างหากได้ โดยกำหนดอัตราการเบิกจ่ายค่ารักษาพยาบาลในวันแรก ให้เบิกจ่ายได้เท่าที่จ่ายจริงไม่เกิน ๑๕,๐๐๐ บาท และค่ารักษาพยาบาลวันถัดไป และไม่เกิน ๔ วัน ให้เบิกจ่ายได้ในอัตราเท่าที่จ่ายจริงไม่เกินวันละ ๑๐,๐๐๐ บาท ทั้งนี้ การส่งข้อมูลให้เป็นไปตามที่หน่วยงานที่กรมบัญชีกลางมอบหมายให้ทำหน้าที่รับส่งข้อมูลเป็นผู้กำหนด และมีผลใช้บังคับตั้งแต่วันที่ ๑ เมษายน ๒๕๖๕ เป็นต้นไป

จากกรณีดังกล่าวจะส่งผลให้ผู้มีสิทธิและบุคคลในครอบครัว สามารถเข้าถึงเทคโนโลยีทางการแพทย์ในการรักษาโรคไตได้มากขึ้น ผู้ป่วยได้รับการรักษาที่มีคุณภาพและเกิดประโยชน์สูงสุด โดยสามารถเบิกจ่ายตรงได้ไม่ต้องทอดรองจ่ายเงินไปก่อน เป็นการเพิ่มความสะดวกและรวดเร็ว อีกทั้งยังช่วยลดภาระค่าใช้จ่ายให้กับผู้มีสิทธิและบุคคลในครอบครัวด้วย

ทั้งนี้ หากประชาชนมีข้อสงสัย สามารถสอบถามเพิ่มเติมได้ที่ โทร. ๐ ๒๒๗๐ ๗๐๐๐



อัตราค่ารักษาพยาบาล

ผู้ป่วยโรคไตวายเฉียบพลัน ที่อยู่ในภาวะวิกฤต
ประเภทผู้ป่วยใน (ฉบับปรับปรุง)

เบิกค่าบริการ

บำบัดทดแทนไต
แบบต่อเนื่อง (CRRT)
แยกต่างหากจาก DRGs ได้



วันแรก

เบิกได้เท่าที่จ่ายจริง

ไม่เกิน 15,000 บาท



วันถัดไป
(ไม่เกิน 4 วัน)

เบิกได้เท่าที่จ่ายจริง

ไม่เกิน วันละ 10,000 บาท



มีผลตั้งแต่วันที่ 1 เมษายน 2565 เป็นต้นไป

ที่มา : หนังสือกรมบัญชีกลาง ด่วนที่สุด ที่ กค 0416.4/ว 192 ลงวันที่ 10 มีนาคม 2565



กรมบัญชีกลาง

The Comptroller General's Department



ข้อมูลข่าวสารเพื่อสร้างการรับรู้สู่ชุมชน ครั้งที่ ๑๕ / ๒๕๖๕

ลำดับ	เรื่อง	หน่วยงาน	เอกสารประกอบ
มาตรการด้านการป้องกันและการให้ความช่วยเหลือจากการแพร่ระบาดของโรคติดเชื้อไวรัสโคโรนา 2019 (COVID-19)			
๑.	ฉ.ก.ส. พร้อมเติม ๑๐,๐๐๐ ล้านบาท เสริมสภาพคล่อง เกษตรกรผ่านสินเชื่อสู้ภัย COVID - 19	กระทรวงการคลัง	อินโฟกราฟิก ๑ ชุด
มาตรการด้านการพัฒนาและเสริมสร้างศักยภาพทรัพยากรมนุษย์			
๒.	PEA แนะนำปลั๊กไฟที่ไม่ใช้งาน ควรถอดออก เพื่อช่วยประหยัดค่าไฟ	กระทรวงมหาดไทย	อินโฟกราฟิก ๑ ชุด
๓.	รู้หรือไม่ว่า ปลอมลายเซ็นแม่เจ้าของลายเซ็นยินยอม มีความผิด ฐานปลอมเอกสาร	กระทรวงยุติธรรม	อินโฟกราฟิก ๑ ชุด
มาตรการด้านการปรับสมดุลและพัฒนาระบบการบริหารจัดการภาครัฐ			
๔.	“Tourist Police I lert u” แอปพลิเคชันเพื่อนเดินทาง ของนักท่องเที่ยว	กระทรวงการท่องเที่ยว และกีฬา	อินโฟกราฟิก ๑ ชุด
๕.	บริการสุตป่งเพื่อคนยุคใหม่	กระทรวงมหาดไทย	อินโฟกราฟิก ๑ ชุด

หมายเหตุ

๑. ข้อมูลดังกล่าวเป็นข้อมูลเพื่อการสร้างการรับรู้ที่มาจากทุกกระทรวงตามบันทึกข้อตกลงความร่วมมือ
การบูรณาการเสริมสร้างการรับรู้สู่ชุมชน จังหวัดสามารถหาข้อมูลเพิ่มเติมหรือขยายความข้อมูลที่ใช้
เฉพาะพื้นที่ได้ตามความถูกต้องและเหมาะสม
๒. ให้จังหวัดนำข้อมูลเพื่อสร้างการรับรู้ตามแนวทางที่กำหนด ตามหนังสือกระทรวงมหาดไทย ด่วนที่สุด
ที่ มท ๐๒๐๖.๒/ว๑๔๔๙ ลงวันที่ ๕ มีนาคม ๒๕๖๒ เรื่อง แนวทางการสร้างการรับรู้สู่ชุมชน
๓. จังหวัดสามารถดาวน์โหลดข้อมูลข่าวสารเพื่อสร้างการรับรู้สู่ชุมชนได้ที่ ช่องทางไลน์ (Line) กลุ่ม “ข้อมูล
ข่าวสารเพื่อการสร้างการรับรู้” และเว็บไซต์กองสารนิเทศ สป. หัวข้อ “การสร้างการรับรู้สู่ชุมชน”

ข้อมูลข่าวสารเพื่อสร้างการรับรู้สู่ชุมชน
ครั้งที่ ๑๕ / ๒๕๖๕ วันที่ ๒๐ เมษายน ๒๕๖๕

กระทรวง กระทรวงการคลัง

กรม / หน่วยงาน ธนาคารเพื่อการเกษตรและสหกรณ์การเกษตร

หน่วยงานเจ้าของเรื่อง ธนาคารเพื่อการเกษตรและสหกรณ์การเกษตร

ช่องทางการติดต่อ โทร. ๐ ๒๕๕๕ ๐๕๕๕

๑) หัวข้อเรื่อง ธ.ก.ส. พร้อมเติม ๑๐,๐๐๐ ล้านบาท เสริมสภาพคล่องเกษตรกรผ่านสินเชื่อสู้ภัย COVID - 19

๒) ข้อความสำหรับใช้ประชาสัมพันธ์

เรื่อง ธ.ก.ส. พร้อมเติม ๑๐,๐๐๐ ล้านบาท เสริมสภาพคล่องเกษตรกรผ่านสินเชื่อสู้ภัย COVID - 19

ธนาคารเพื่อการเกษตรและสหกรณ์การเกษตร (ธ.ก.ส.) โครงการสินเชื่อสู้ภัย COVID - 19 วงเงินกู้รายละไม่เกิน ๑๐,๐๐๐ บาท ไม่ต้องใช้หลักประกัน (Clean Loan) อัตราดอกเบี้ยคงที่ร้อยละ ๐.๓๕ ต่อเดือนปลอดชำระคืนต้นเงินและดอกเบี้ยใน ๖ เดือนแรก ระยะเวลาชำระคืนไม่เกิน ๓ ปี วงเงินรวมกว่า ๑๐,๐๐๐ ล้านบาทที่ผ่านมา รัฐบาลมีนโยบายในการช่วยเหลือประชาชน ด้วยการออกมาตรการต่าง ๆ มาสนับสนุน ซึ่ง ธ.ก.ส. เป็นกลไกหนึ่งในการขับเคลื่อนนโยบายต่าง ๆ ของรัฐบาลไปยังประชาชน ไม่ว่าจะเป็นการโอนเงินช่วยเหลือตามโครงการบัตรสวัสดิการแห่งรัฐ การโอนเงินประกันรายได้พืชเศรษฐกิจหลัก การประกันภัยพืชผล และการเติมเงินทุนอัตราดอกเบี้ยต่ำเพื่อให้เกษตรกรนำไปลงทุนประกอบอาชีพและเสริมสภาพคล่องในการใช้จ่าย ซึ่งในส่วนของสินเชื่อสู้ภัย COVID - 19 ธ.ก.ส. ได้ให้การสนับสนุนสินเชื่อแก่เกษตรกรไปแล้วกว่า ๙,๓๙๑ ล้านบาท

เพื่อเป็นการลดการแพร่ระบาดของเชื้อไวรัส COVID - 19 และเว้นระยะห่างทางสังคมตามมาตรการกระทรวงสาธารณสุข ผู้ที่สนใจสามารถแจ้งความประสงค์ขอสินเชื่อสู้ภัย COVID - 19 ผ่าน LINE Official BAAC Family ได้ตั้งแต่บัดนี้ถึงวันที่ ๓๐ กันยายน ๒๕๖๕

ทั้งนี้ หากมีข้อสงสัย สามารถสอบถามเพิ่มเติมได้ที่ โทร. ๐ ๒๕๕๕ ๐๕๕๕



ธ.ก.ส. ร่วมใจสู้ภัยโควิด เคียงข้างคนไทย

สินเชื่อสู้ภัย COVID-19

เพื่อเสริมสภาพคล่องการดำเนินชีวิต
ฝ่าวิกฤติ COVID-19

วงเงินสินเชื่อ

รายละเอียดไม่เกิน **10,000 บาท**

อัตราดอกเบี้ย **0.35% ต่อเดือน**

ปลอดชำระต้นเงินและดอกเบี้ย **6 งวดแรก**

ไม่ต้องใช้หลักประกัน

@BAACFAMILY



แจ้งความประสงค์ขอสินเชื่อผ่าน
LINE Official : BAAC Family

ตั้งแต่วันที่ ถึง 30 กันยายน 2565

เงื่อนไขเป็นไปตามที่ธนาคารกำหนด
สอบถามรายละเอียดเพิ่มเติมได้ที่ ธ.ก.ส. ทุกสาขา



ธนาคารเพื่อการเกษตรและสหกรณ์การเกษตร
BANK FOR AGRICULTURE AND AGRICULTURAL COOPERATIVES

0 2555 0555
www.baac.or.th



สินเชื่อสู้ภัย COVID-19

เพื่อเสริมสภาพคล่องการดำเนินชีวิต
ฝ่าวิกฤติ COVID-19

คุณสมบัติผู้กู้

- เป็นเกษตรกรรายย่อยหรือลูกจ้างภาคการเกษตร ที่มีสัญชาติไทย อายุ 20 ปีบริบูรณ์ขึ้นไป และมีความจำเป็นต้องใช้จ่ายเงินฉุกเฉิน
- เป็นผู้ได้รับผลกระทบจากสถานการณ์การแพร่ระบาดของไวรัสโคโรนา 2019 (COVID-19)

วงเงินสินเชื่อ ระยะเวลาการชำระหนี้

รายละเอียด: **ไม่เกิน 10,000 บาท**

ชำระหนี้คืนเป็นรายเดือนโดยปลอดชำระต้นเงินและปลอดชำระดอกเบี้ย 6 งวดแรก ชำระแล้วเสร็จไม่เกิน 3 ปี

หลักประกัน

เป็นสินเชื่อที่ไม่มีหลักประกัน (Clean Loan)

อัตราดอกเบี้ยเงินกู้

แบบคงที่ (Flat Rate) ในอัตราร้อยละ: 0.35 ต่อเดือน

ระยะเวลาขอกู้โครงการ

ตั้งแต่วันที่ ถึง 30 กันยายน 2565

เงื่อนไขการพิจารณาสินเชื่อ

1. ตรวจสอบข้อมูลเครดิตบูโร โดยใช้ผลคะแนนมาพิจารณาผ่านปรน จากสินเชื่อปกติของธนาคาร
2. ต้องไม่เป็นหนี้ที่ไม่ก่อให้เกิดรายได้ (NPLs) หรือต้องมีสถานะปกติ

ช่องทางแจ้งความประสงค์ขอสินเชื่อสู้ภัย COVID-19

 LINE Official BAAC Family

เงื่อนไขเป็นไปตามที่ธนาคารกำหนด
สอบถามรายละเอียดเพิ่มเติมได้ที่ ร.ก.ส. ทุกสาขา



ธนาคารเพื่อการเกษตรและสหกรณ์การเกษตร
BANK FOR AGRICULTURE AND AGRICULTURAL COOPERATIVES

0 2555 0555
www.baac.or.th

ข้อมูลข่าวสารเพื่อสร้างการรับรู้สู่ชุมชน
ครั้งที่ ๑๕ / ๒๕๖๕ วันที่ ๒๐ เมษายน ๒๕๖๕

กระทรวง กระทรวงมหาดไทย

กรม / หน่วยงาน การไฟฟ้าส่วนภูมิภาค

หน่วยงานเจ้าของเรื่อง การไฟฟ้าส่วนภูมิภาค

ช่องทางการติดต่อ โทร. PEA Contact Center ๑๑๒๙

๑) หัวข้อเรื่อง PEA แนะนำปลั๊กไฟที่ไม่ใช้งาน ควรถอดออก เพื่อช่วยประหยัดค่าไฟ

๒) ข้อความสำหรับใช้ประชาสัมพันธ์

เรื่อง PEA แนะนำปลั๊กไฟที่ไม่ใช้งาน ควรถอดออก เพื่อช่วยประหยัดค่าไฟ

การไฟฟ้าส่วนภูมิภาค (PEA) แนะนำประชาชนกรณีปลั๊กไฟที่ไม่ใช้งาน ควรถอดออก เพื่อช่วยให้ประหยัดค่าไฟ และเครื่องใช้ไฟฟ้าแม้จะไม่ได้ใช้งานหรือปิดเครื่องแล้ว ก็ยังคงมีกระแสไฟฟ้าไหลผ่านเครื่องใช้ไฟฟ้านั้น ๆ อยู่ โดยเฉพาะเครื่องใช้ไฟฟ้าประเภทที่มีรีโมทควบคุมการใช้งาน แม้ปิดเครื่องแล้ว แต่อุปกรณ์อิเล็กทรอนิกส์ ยังมีกระแสไฟฟ้าไหลผ่านอยู่เพื่อรอรับคำสั่งการใช้งาน ซึ่งเท่ากับว่าเครื่องใช้ไฟฟ้ายังคง "กินไฟ" จึงแนะนำให้ถอดปลั๊กทุกครั้งเมื่อเลิกใช้งานเพื่อช่วยลดพลังงานและป้องกันการเกิดอัคคีภัย

ทั้งนี้ หากประชาชนมีข้อสงสัย สามารถสอบถามเพิ่มเติมได้ที่ โทร. PEA Contact Center ๑๑๒๙



ถอดปลั๊กไฟ ช่วยประหยัดค่าไฟ ได้จริงหรือ?

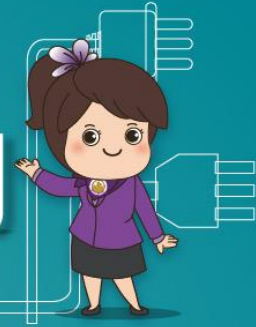

เครื่องใช้ไฟฟ้าแม้จะไม่ได้ออกใช้งาน หรือปิดเครื่องแล้ว ก็ยังมีกระแสไฟฟ้าไหลผ่านเครื่องใช้ไฟฟ้านั้นๆ อยู่โดยเฉพาะเครื่องใช้ไฟฟ้าประเภทที่มีรีโมทควบคุมการใช้งาน แม้ปิดเครื่องแล้ว แต่อุปกรณ์อิเล็กทรอนิกส์ยังมีกระแสไฟฟ้าไหลผ่านอยู่เพื่อรอรับคำสั่งการใช้งาน เท่ากับว่าเครื่องใช้ไฟฟ้ายัง "กินไฟ"

ควรถอดปลั๊ก
ทุกครั้งก่อนเลิกใช้งาน
ช่วยลดพลังงานและ
ป้องกันการเกิดอัคคีภัย



เสียบไว้ยังมีกระแสไฟฟ้า
พร้อมใช้งาน



ถอดปลั๊กออก
ไม่มีกระแสไฟฟ้า



ส่วนทั่วทิศ สร้างคุณภาพชีวิตทั่วไทย



www.pea.co.th



การไฟฟ้านครหลวง PEA



PEAchannelThailand

ข้อมูลข่าวสารเพื่อสร้างการรับรู้สู่ชุมชน
ครั้งที่ ๑๕ / ๒๕๖๕ วันที่ ๒๐ เมษายน ๒๕๖๕

กระทรวง กระทรวงยุติธรรม

กรม / หน่วยงาน สำนักงานปลัดกระทรวงยุติธรรม

หน่วยงานเจ้าของเรื่อง กองกลาง สำนักงานปลัดกระทรวงยุติธรรม

ช่องทางการติดต่อ โทรสายด่วนยุติธรรม ๑๑๑๑ กด ๗๗ ฟรีตลอด ๒๔ ชั่วโมง

๑) หัวข้อเรื่อง รู้หรือไม่ว่า พลอมลายเซ็นแม่เจ้าของลายเซ็นยินยอม มีความผิดฐานปลอมเอกสาร

๒) ข้อความสำหรับใช้ประชาสัมพันธ์

เรื่อง รู้หรือไม่ว่า พลอมลายเซ็นแม่เจ้าของลายเซ็นยินยอม มีความผิดฐานปลอมเอกสาร

กระทรวงยุติธรรม เสริมสร้างการรับรู้ด้านกฎหมายที่เกี่ยวข้องในชีวิตประจำวันแก่ประชาชน
กรณีปลอมลายเซ็นแม่เจ้าของลายเซ็นยินยอม มีความผิดฐานปลอมเอกสาร และความผิดฐานปลอมเอกสาร
ต้องมียุติธรรม ๓ ส่วนครบถ้วน ดังนี้

๑. ลงลายมือชื่อคนอื่น (แม่เจ้าของลายมือชื่อตัวจริงยินยอมก็ผิด)

๒. ทำไปเพื่อให้คนอื่นหลงเชื่อ

๓. คนอื่นได้รับความเสียหาย

เมื่อครบองค์ประกอบทั้ง ๓ ส่วน ก็ผิดฐานปลอมเอกสาร มีโทษจำคุกไม่เกิน ๓ ปีหรือปรับไม่เกิน
๖ หมื่นบาทหรือทั้งจำทั้งปรับ ตามประมวลกฎหมายอาญา มาตรา ๒๖๔

ทั้งนี้ หากประชาชนมีข้อสงสัย สามารถสอบถามเพิ่มเติมได้ที่ โทรสายด่วนยุติธรรม ๑๑๑๑ กด ๗๗
ฟรีตลอด ๒๔ ชั่วโมง





รู้หรือไม่

ปลอมลายเซ็นแม่เจ้าของลายเซ็นยินยอม
มีความผิด ฐานปลอมเอกสาร

ความผิดฐานปลอมเอกสาร ต้องมี 3 ส่วนครบถ้วน ดังนี้



-  1. ลงลายมือชื่อคนอื่น
(แม่เจ้าของลายมือชื่อตัวจริงยินยอมก็ผิด)
-  2. ทำไปเพื่อให้คนอื่นหลงเชื่อ
-  3. คนอื่นได้รับความเสียหาย

เมื่อครบองค์ประกอบทั้ง 3 ส่วน
ก็ผิดฐานปลอมเอกสาร
มีโทษจำคุกไม่เกิน 3 ปี
หรือปรับไม่เกิน 60,000 บาท
หรือทั้งจำทั้งปรับ

ตามประมวลกฎหมายอาญา มาตรา 264



จัดทำโดยกลุ่มงานประชาสัมพันธ์ กองกลาง สำนักงานปลัดกระทรวงยุติธรรม

ข้อมูลจาก : ประมวลกฎหมายอาญา มาตรา 264



ข้อมูลข่าวสารเพื่อสร้างการรับรู้สู่ชุมชน
ครั้งที่ ๑๕ / ๒๕๖๕ วันที่ ๒๐ เมษายน ๒๕๖๕

กระทรวง กระทรวงการท่องเที่ยวและกีฬา

กรม / หน่วยงาน สำนักงานปลัดกระทรวงการท่องเที่ยวและกีฬา

หน่วยงานเจ้าของเรื่อง กองบัญชาการตำรวจท่องเที่ยว

ช่องทางการติดต่อ โทรสายด่วนตำรวจท่องเที่ยว ๑๑๕๕

๑) หัวข้อเรื่อง “Tourist Police I lert u” แอปพลิเคชันเพื่อนเดินทางของนักท่องเที่ยว

๒) ข้อความสำหรับใช้ประชาสัมพันธ์

เรื่อง “Tourist Police I lert u” แอปพลิเคชันเพื่อนเดินทางของนักท่องเที่ยว

กระทรวงการท่องเที่ยวและกีฬา โดยกองบัญชาการตำรวจท่องเที่ยว ได้จัดทำช่องทางที่สะดวกและง่ายต่อการสื่อสารขึ้น โดยใช้ชื่อว่า “Tourist Police I lert u” แอปพลิเคชันเพื่อนเดินทางของนักท่องเที่ยว เพื่ออำนวยความสะดวก การสื่อสารด้านความปลอดภัยและการมีช่องทางที่เข้าถึงง่ายในการติดต่อ และส่งผลกระทบต่อคุณภาพด้านท่องเที่ยว แหล่งท่องเที่ยว รวมทั้งสร้างประสบการณ์ที่ดีต่อนักท่องเที่ยว สามารถติดตั้งได้อย่างง่าย ๆ เพียงสแกน QR CODE ก็สามารถติดตั้งได้ทั้งระบบ IOS และ ANDROID ใช้งานได้ ๕ ภาษา คือ อังกฤษ จีน ญี่ปุ่น เกาหลี รัสเซีย มีความโดดเด่นด้วยระบบ GPS ที่สามารถแชร์โลเคชันเพื่อแจ้งพิกัดรับการช่วยเหลือจากตำรวจท่องเที่ยว ได้อย่างทันท่วงที

รัฐบาลมีนโยบายการกระตุ้นเศรษฐกิจที่คาดว่าจะได้ผลดี ก็คือการเปิดประเทศรับนักท่องเที่ยวต่างชาติ ดังนั้นตำรวจท่องเที่ยวจึงเร่งดำเนินการสร้างความเชื่อมั่นในการเดินทางให้กับนักท่องเที่ยว เพื่อสร้างความอุ่นใจ และรู้สึกปลอดภัยในการเดินทางมาท่องเที่ยวยังประเทศไทย

ทั้งนี้ หากประชาชนมีข้อสงสัย สามารถสอบถามเพิ่มเติมได้ที่ โทรสายด่วนตำรวจท่องเที่ยว ๑๑๕๕

TOURIST POLICE *iLert*u

แอปพลิเคชัน ช่วยเหลือนักท่องเที่ยว

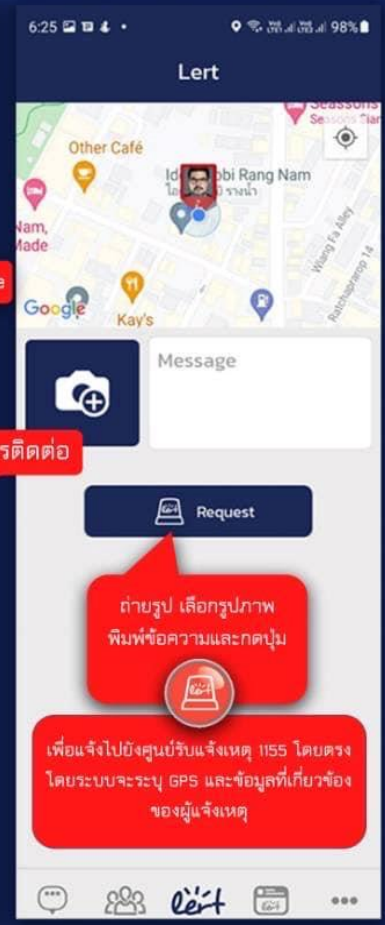

ดาวน์โหลด
แอปพลิเคชันง่าย ๆ
เพียงสแกน QR Code
หรือพิมพ์คำว่า
Tourist Police | Lert u
ในระบบ Android หรือ IOS



ด้วยความปรารถนาดี

จาก กองบัญชาการตำรวจท่องเที่ยว



ข้อมูลข่าวสารเพื่อสร้างการรับรู้สู่ชุมชน
ครั้งที่ ๑๕ / ๒๕๖๕ วันที่ ๒๐ เมษายน ๒๕๖๕

กระทรวง กระทรวงมหาดไทย

กรม / หน่วยงาน การประปานครหลวง

หน่วยงานเจ้าของเรื่อง การประปานครหลวง

ช่องทางการติดต่อ MWA call center โทร. ๑๑๒๕ ตลอด ๒๔ ชั่วโมง

๑) หัวข้อเรื่อง บริการสุดปังเพื่อคนยุคใหม่

๒) ข้อความสำหรับใช้ประชาสัมพันธ์

เรื่อง บริการสุดปังเพื่อคนยุคใหม่

การประปานครหลวง (กปน.) แนะนำประชาชนใช้บริการสุดปังเพื่อคนยุคใหม่ จากการเปลี่ยนการรับบิลรูปแบบกระดาษ มาเป็นการรับใบแจ้งค่าน้ำประปา ใบเสร็จรับเงิน ใบกำกับภาษีและใบรับเงินผ่านทาง e-mail มีข้อดีมากมาย ส่งผลให้สะดวกสบายดูข้อมูลน้ำประปาได้ทุกที่ทุกเวลา จ่ายบิลค่าน้ำง่าย ๆ ผ่านสมาร์ทโฟน หมดปัญหาเอกสารหายหรือชำรุด ปลอดภัย ลดการสัมผัส ลดความเสี่ยงจากการแพร่ระบาดของโรคโควิด - 19 สามารถสมัครฟรีผ่าน ๓ ช่องทาง ดังนี้

๑. แอปพลิเคชัน MWA onMobile
๒. เว็บไซต์ eservicesapp.mwa.co.th/etaxregister
๓. สมัครที่สำนักงานประปาสาขาทั้ง ๑๘ แห่ง

ทั้งนี้ หากประชาชนมีข้อสงสัย สามารถสอบถามเพิ่มเติมได้ที่ MWA call center โทร. ๑๑๒๕ ตลอด ๒๔ ชั่วโมง หรือทาง line : @MWATHAILAND

การประมาณครหลวง แนะนำ
ชีวิตดี ต้องสมัคร
MWA e-Bill service
บริการรับชำระอิเล็กทรอนิกส์
ผ่านอินเทอร์เน็ต



สมัครฟรี ง่าย ๆ
ได้ 3 ช่องทาง!



แอปพลิเคชัน
MWA onMobile



เว็บไซต์
[eservicesapp.mwa.co.th/
etaxregister/](http://eservicesapp.mwa.co.th/etaxregister/)



สมัครที่สำนักงาน
ประจำสาขาทั้ง 18 แห่ง

MWA CALL CENTER 1125 | www.mwa.co.th |       @MWAThailand





ข้อมูลข่าวสารเพื่อสร้างการรับรู้สู่ชุมชน ครั้งที่ ๑๔ / ๒๕๖๕

ลำดับ	เรื่อง	หน่วยงาน	เอกสารประกอบ
มาตรการด้านการป้องกันและการให้ความช่วยเหลือจากการแพร่ระบาดของโรคติดเชื้อไวรัสโคโรนา 2019 (COVID-19)			
๑.	กรมบัญชีกลางออกหลักเกณฑ์และอัตราการเบิกค่ารักษาโควิด - 19	กระทรวงการคลัง	อินโฟกราฟิก ๑ ชุด
มาตรการด้านการพัฒนาและเสริมสร้างศักยภาพทรัพยากรมนุษย์			
๒.	ปก. แนะรับมือพายุฤดูร้อน ลดเสี่ยงอันตรายจากพายุลมแรงและฟ้าผ่า	กระทรวงมหาดไทย	อินโฟกราฟิก ๑ ชุด
๓.	ประโยชน์ของการออกกำลังกายอย่างสม่ำเสมอ	กระทรวงการท่องเที่ยวและกีฬา	อินโฟกราฟิก ๑ ชุด
๔.	๔ สัญญาณเตือน มือถือเสี่ยงถูก Hack	กระทรวงยุติธรรม	อินโฟกราฟิก ๑ ชุด
มาตรการด้านการปรับสมดุลและพัฒนาระบบการบริหารจัดการภาครัฐ			
๕.	กปน. ขวนรักษ์โลก จ่ายชิล ลุ้นรับโชคเพียงสมัครใช้ MWA e-Bill Service	กระทรวงมหาดไทย	อินโฟกราฟิก ๑ ชุด
๖.	กรมการขนส่งทางบก จัดกิจกรรม “ตรวจจรธพรี ขับขี่ปลอดภัย”	กระทรวงคมนาคม	อินโฟกราฟิก ๑ ชุด

หมายเหตุ

๑. ข้อมูลดังกล่าวเป็นข้อมูลเพื่อการสร้างการรับรู้ที่มาจากทุกกระทรวงตามบันทึกข้อตกลงความร่วมมือการบูรณาการเสริมสร้างการรับรู้สู่ชุมชน จังหวัดสามารถหาข้อมูลเพิ่มเติมหรือขยายความข้อมูลที่ใช้เฉพาะพื้นที่ได้ตามความถูกต้องและเหมาะสม
๒. ให้จังหวัดนำข้อมูลเพื่อสร้างการรับรู้ตามแนวทางที่กำหนด ตามหนังสือกระทรวงมหาดไทย ด่วนที่สุด ที่ มท ๐๒๐๖.๒/ว๑๔๔๙ ลงวันที่ ๕ มีนาคม ๒๕๖๒ เรื่อง แนวทางการสร้างการรับรู้สู่ชุมชน
๓. จังหวัดสามารถดาวน์โหลดข้อมูลข่าวสารเพื่อสร้างการรับรู้สู่ชุมชนได้ที่ ช่องทางไลน์ (Line) กลุ่ม “ข้อมูลข่าวสารเพื่อสร้างการรับรู้” และเว็บไซต์กองสารนิเทศ สป. หัวข้อ “การสร้างการรับรู้สู่ชุมชน”

ข้อมูลข่าวสารเพื่อสร้างการรับรู้สู่ชุมชน
ครั้งที่ ๑๔ / ๒๕๖๕ วันที่ ๘ เมษายน ๒๕๖๕

กระทรวง กระทรวงการคลัง

กรม / หน่วยงาน กรมบัญชีกลาง

หน่วยงานเจ้าของเรื่อง กรมบัญชีกลาง

ช่องทางการติดต่อ โทร. ๐ ๒๑๒๗ ๗๐๐๐ ต่อ ๖๘๕๔, ๔๔๔๑

๑) หัวข้อเรื่อง กรมบัญชีกลางออกหลักเกณฑ์และอัตราการเบิกค่ารักษาโควิด - 19

๒) ข้อความสำหรับใช้ประชาสัมพันธ์

เรื่อง กรมบัญชีกลางออกหลักเกณฑ์และอัตราการเบิกค่ารักษาโควิด - 19

กรมบัญชีกลาง ออกหลักเกณฑ์และอัตราการเบิกค่ารักษาโควิด - 19 สิทธิข้าราชการ กรณีเข้ารับการรักษาในสถานพยาบาลเอกชน ดังนี้

กรณีได้รับการประเมินเป็นผู้ป่วยฉุกเฉินวิกฤต (สีแดงและสีเหลือง)

- สามารถเข้ารับการรักษาได้ที่สถานพยาบาลเอกชนทุกแห่งทั่วประเทศ โดยอัตราการเบิกจ่ายเงินเป็นไปตามหลักเกณฑ์ วิธีการ และเงื่อนไขการกำหนดค่าใช้จ่ายในการดำเนินการผู้ป่วยฉุกเฉินวิกฤตฯ (UCEP Plus)
- การเบิกค่ารักษาพยาบาลครอบคลุมการรักษาตั้งแต่ต้นจนถึงสิ้นสุดการรักษา
- หากมีประกันภัย ต้องใช้สิทธิการเบิกจ่ายจากประกันภัยก่อน ส่วนเกินจากสิทธิจึงจะสามารถเบิกได้

กรณีได้รับการประเมินเป็นผู้ป่วยอาการเล็กน้อย (สีเขียว)

- เข้ารับการรักษา ได้เฉพาะโรงพยาบาลเอกชนที่เข้าร่วมโครงการกับสำนักงานหลักประกันสุขภาพแห่งชาติ (สปสช.) ซึ่งปัจจุบันมีจำนวน ๘๕ แห่ง
- อัตราการเบิกจ่าย ให้เบิกได้เท่ากับอัตราของสถานพยาบาลของทางราชการ ตามที่ สปสช. กำหนด
- รูปแบบการให้บริการ ครอบคลุมทุกกรณี เช่น Hospital Hotel Isolation, Home Isolation, Community Isolation เป็นต้น
- การรักษาพยาบาลเป็นไปตามเงื่อนไขที่กระทรวงสาธารณสุขกำหนด

สำหรับการเบิกเงินค่ารักษาพยาบาล ให้สถานพยาบาลของเอกชนเป็นผู้เบิกแทนผู้มีสิทธิในระบบเบิกจ่ายตรงเท่านั้น ทั้งนี้ ให้มีผลใช้บังคับตั้งแต่วันที่ ๑๖ มีนาคม ๒๕๖๕ เป็นต้นไป

ทั้งนี้ หากมีข้อสงสัย สามารถสอบถามเพิ่มเติมได้ที่ โทร. ๐ ๒๑๒๗ ๗๐๐๐ ต่อ ๖๘๕๔, ๔๔๔๑



หลักเกณฑ์และอัตราการเบิกค่ารักษาพยาบาล ผู้ป่วยโควิด 19 สิทธิราชการ กรณีเข้า SW.เอกชน



SW.เอกชน ประเมินตามเกณฑ์ สพอ.

- ✓ เข้า SW.เอกชนได้ทุกแห่งทั่วประเทศ
- ✓ อัตราการจ่ายเป็นไปตามมติ ครม. เรียกว่า UCEP Plus
- ✓ ครอบคลุมการรักษาตั้งแต่ต้นจนสิ้นสุด
- ✓ ถ้ามีประกันภัยต้องใช้ประกันภัยก่อน
- ✓ ส่งเบิกผ่านระบบ สปสช. เมื่อกรมบัญชีกลางได้รับข้อมูลจ่ายเงินให้ SW.เอกชน ภายใน 15 วัน



- ✓ เข้า SW.เอกชน ได้เฉพาะที่เข้าร่วมโครงการฯ กับ สปสช. (ปัจจุบัน 85 แห่ง)
- ✓ อัตราการจ่าย จ่ายเท่ากับ SW.รัฐ
- ✓ รูปแบบบริการจะครอบคลุมทุกกรณี เช่น hospital hotel isolation, home Isolation
- ✓ การรักษาพยาบาลเป็นไปตามเงื่อนไขที่ สร.กำหนด เช่น อยู่ไม่เกิน 10 วัน
- ✓ ส่งเบิกผ่านระบบ สปสช. เมื่อกรมบัญชีกลางได้รับข้อมูลจ่ายเงินให้ SW.เอกชน ภายใน 15 วัน

มีผลใช้บังคับตั้งแต่วันที่ 16 มีนาคม 2565 เป็นต้นไป



ที่มา : หนังสือกรมบัญชีกลาง ด่วนที่สุด ที่ กก 0416.4/ว 213 ลงวันที่ 16 มีนาคม 2565

ข้อมูลข่าวสารเพื่อสร้างการรับรู้สู่ชุมชน
ครั้งที่ ๑๔ / ๒๕๖๕ วันที่ ๘ เมษายน ๒๕๖๕

กระทรวง กระทรวงมหาดไทย

กรม / หน่วยงาน กรมป้องกันและบรรเทาสาธารณภัย

หน่วยงานเจ้าของเรื่อง กรมป้องกันและบรรเทาสาธารณภัย

ช่องทางการติดต่อ โทรสายด่วนนิรภัย ๑๙๙๔

๑) หัวข้อเรื่อง ปก. แนะนำรับมือพายุฤดูร้อน ลดเสี่ยงอันตรายจากพายุลมแรงและฟ้าผ่า

๒) ข้อความสำหรับใช้ประชาสัมพันธ์

เรื่อง ปก. แนะนำรับมือพายุฤดูร้อน ลดเสี่ยงอันตรายจากพายุลมแรงและฟ้าผ่า

กรมป้องกันและบรรเทาสาธารณภัย แจ้งเตือนประชาชนกรณีฤดูร้อน หลายพื้นที่มักได้รับผลกระทบจากพายุฤดูร้อน ซึ่งมีสภาพอากาศแปรปรวน พายุฝนฟ้าคะนองและลมกระโชกแรง สร้างความเสียหายแก่ทรัพย์สินและก่อให้เกิดอันตรายต่อชีวิต แนะนำประชาชนรับมือพายุฤดูร้อน ดังนี้

- ติดตามพยากรณ์อากาศอย่างสม่ำเสมอ หากมีประกาศเตือนภัยให้ปฏิบัติตามอย่างเคร่งครัด
- ตรวจสอบบ้านเรือนให้มั่นคงแข็งแรง โดยเฉพาะประตู หน้าต่าง และหลังคาบ้าน
- ป้องกันอันตรายจากพายุลมแรง โดยปิดประตูและหน้าต่างให้มิดชิด อยู่ให้ห่างจากสิ่งปลูกสร้างที่ไม่มั่นคงแข็งแรง
- ป้องกันอันตรายจากการล้มทับ ตัดต้นไม้หรือกิ่งไม้ที่เสี่ยงต่อการหักโค่น แจ้งหน่วยงานที่เกี่ยวข้องแก้ไขสิ่งปลูกสร้างที่ไม่แข็งแรง โดยเฉพาะเสาไฟฟ้า ป้ายโฆษณา
- ลดความเสี่ยงพืชผลทางการเกษตรเสียหาย โดยจัดทำค้ำยันหรือที่กำบังปกคลุม
- หลีกเลี่ยงอันตรายจากฟ้าผ่า โดยไม่อยู่บริเวณคาน้ำฟ้า ระเบียง พื้นที่โล่ง และวัตถุที่เป็นสื่อนำไฟฟ้า งดใช้เครื่องมือสื่อสาร และอุปกรณ์อิเล็กทรอนิกส์

ทั้งนี้ หากประชาชนมีข้อสงสัย สามารถสอบถามเพิ่มเติมได้ที่ โทรสายด่วนนิรภัย ๑๙๙๔

ปภ.แนะรับมือพายุฤดูร้อน

...ลดเสี่ยงอันตรายจากพายุลมแรงและฟ้าผ่า

ช่วงฤดูร้อนหลายพื้นที่ได้รับผลกระทบจากพายุฤดูร้อน ซึ่งมีสภาพอากาศแปรปรวน พายุฝนฟ้าคะนอง และลมกระโชกแรง สร้างความเสียหายแก่ทรัพย์สินและก่อให้เกิดอันตรายต่อชีวิต



ติดตามพยากรณ์อากาศอย่างสม่ำเสมอ หากมีประกาศเตือนภัยให้ปฏิบัติตามอย่างเคร่งครัด



ตรวจสอบบ้านเรือนให้มั่นคงแข็งแรง โดยเฉพาะประตู หน้าต่าง และหลังคาบ้าน



ป้องกันอันตรายจากพายุลมแรง โดยปิดประตูและหน้าต่างให้มิดชิด อยู่ห่างจากสิ่งปลูกสร้างที่ไม่นับถ่วงแข็งแรง



ป้องกันอันตรายจากการล้มทับ ตัดต้นไม้หรือกิ่งไม้ที่เสี่ยงต่อการหักโค่น แจ้งหน่วยงานที่เกี่ยวข้องแก้ไขสิ่งปลูกสร้างที่ไม่แข็งแรง โดยเฉพาะเสาไฟฟ้า ชั้วโยธา



ลดความเสี่ยงพิชผลทางการเกษตรเสียหาย โดยจัดทำที่กำบังหรือที่กำบังปกคลุม



หลีกเลี่ยงอันตรายจากฟ้าผ่า โดยไม่อยู่บริเวณดาดฟ้า ระเบียง พื้นที่โล่ง และวัตถุที่เป็นสื่อนำไฟฟ้างดใช้เครื่องมือสื่อสาร และอุปกรณ์อิเล็กทรอนิกส์

No.094-11032565

สายด่วนม็กรกษ
1784



LINE @1784DDPM

กรมป้องกันแลละบรรรกาสาธารณภษ DDPM
@DDPMNews www.disaster.go.th



กรมป้องกันแลละบรรรกาสาธารณภษ
กรรทรงมหาดภษ

ข้อมูลข่าวสารเพื่อสร้างการรับรู้สู่ชุมชน
ครั้งที่ ๑๔ / ๒๕๖๕ วันที่ ๘ เมษายน ๒๕๖๕

กระทรวง กระทรวงการท่องเที่ยวและกีฬา

กรม / หน่วยงาน สำนักงานปลัดกระทรวงการท่องเที่ยวและกีฬา

หน่วยงานเจ้าของเรื่อง กรมพลศึกษา

ช่องทางการติดต่อ โทร. ๐ ๒๒๘๓ ๑๕๐๐

๑) หัวข้อเรื่อง ประโยชน์ของการออกกำลังกายอย่างสม่ำเสมอ

๒) ข้อความสำหรับใช้ประชาสัมพันธ์

เรื่อง ประโยชน์ของการออกกำลังกายอย่างสม่ำเสมอ

กรมพลศึกษา กระทรวงการท่องเที่ยวและกีฬา ได้ดำเนินการโครงการส่งเสริมการออกกำลังกายและกีฬาเพื่อมวลชน มีวัตถุประสงค์เพื่อส่งเสริมและสนับสนุนให้ประชาชนได้เล่นกีฬาและออกกำลังกายตามความถนัดและสนใจ เพื่อให้ครอบคลุมทุกพื้นที่ ทุกจังหวัดทั่วประเทศ ซึ่งประโยชน์ของการออกกำลังกายอย่างสม่ำเสมอ จะส่งผลให้ระบบต่าง ๆ ในร่างกาย ทำงานได้อย่างมีประสิทธิภาพ สุขภาพร่างกายแข็งแรง อาทิ ๑) ส่งผลดีต่อกล้ามเนื้อและกระดูก ๒) ลดไขมันในเลือด ๓) ป้องกันโรคหลอดเลือดหัวใจตีบตัน ๔) ช่วยป้องกันมะเร็งบางชนิด ๕) ช่วยลดน้ำหนัก ๖) ส่งผลดีต่อสุขภาพผิว ๗) ร่างกายผ่อนคลาย ๘) สร้างภูมิคุ้มกันให้แก่ร่างกาย เป็นต้น

โดยกรมพลศึกษา ได้จัดกิจกรรม DPEnubcal ส่งเสริมให้ประชาชนได้รับรู้ถึงวิธีการออกกำลังกายในหลากหลายรูปแบบ ตามความถนัดและความสะดวกของแต่ละคน เพื่อสุขภาพร่างกายที่แข็งแรง และสร้างภูมิคุ้มกันให้แก่ร่างกาย โดยสามารถออกกำลังกายอยู่ที่บ้านหรือที่ไหนก็ได้ ซึ่งมีวิธีการออกกำลังกายหลากหลาย แคลอรีมากมาย หลายประเภทที่สามารถทำได้ที่บ้าน ประชาชนที่สนใจสามารถสมัครเข้าร่วมกิจกรรมฟรี โดยไม่มีค่าใช้จ่าย ผ่านช่องทาง Line @dpenucal หรือสแกน QR CODE และทุกท่านที่สมัครเข้าร่วมกิจกรรมเมื่อสะสมแคลอรีตามกติกา ลุ้นรับของรางวัลที่ระลึกจากจังหวัดที่ร่วมกิจกรรม และเริ่มส่งผลการออกกำลังกายและเล่นกีฬาเพื่อสะสมแคลอรี ได้ตั้งแต่วันนี้ จนถึงวันที่ ๒๐ มิถุนายน ๒๕๖๕

ทั้งนี้ หากประชาชนมีข้อสงสัย สามารถสอบถามเพิ่มเติมได้ที่ โทร. ๐ ๒๒๘๓ ๑๕๐๐



เริ่มสะสมแล้ววันนี้

กิจกรรม **DPEnubcal**



ลงทะเบียนเข้าร่วมที่  @dpenubcal

- ชื่องลงทะเบียน กรอกข้อมูลส่วนบุคคล
- กดสมัคร หรือค้นหา จังหวัดที่ต้องการเข้าร่วม
- กดเลือก จังหวัดได้เพียง 1 จังหวัด

พิชิตแคลอรี ภายใน **99** วัน
20,000 Cal.

ติดต่อสอบถาม



กรมพลศึกษา กระทรวงการท่องเที่ยวและกีฬา
สำนักการกีฬา กรมพลศึกษา



Tel. 0-2214-0120



เริ่มส่งผลการออกกำลังกายและเล่นกีฬา เพื่อสะสมแคลอรี
ได้ตั้งแต่วันที่ จนถึง 20 มิถุนายน 2565

ข้อมูลข่าวสารเพื่อสร้างการรับรู้สู่ชุมชน
ครั้งที่ ๑๔ / ๒๕๖๕ วันที่ ๘ เมษายน ๒๕๖๕

กระทรวง กระทรวงยุติธรรม

กรม / หน่วยงาน สำนักงานปลัดกระทรวงยุติธรรม

หน่วยงานเจ้าของเรื่อง กองกลาง สำนักงานปลัดกระทรวงยุติธรรม

ช่องทางการติดต่อ โทรสายด่วนยุติธรรม ๑๑๑๑ กด ๗๗ ฟรีตลอด ๒๔ ชั่วโมง

๑) หัวข้อเรื่อง ๔ สัญญาณเตือน มือถือเสี่ยงถูก Hack

๒) ข้อความสำหรับใช้ประชาสัมพันธ์

เรื่อง ๔ สัญญาณเตือน มือถือเสี่ยงถูก Hack

กระทรวงยุติธรรม แจ้งเตือนประชาชน กรณีโทรศัพท์มือถือเสี่ยงถูก Hack เนื่องจากโทรศัพท์มือถือเป็นเครื่องมือสื่อสารที่ช่วยอำนวยความสะดวกในการติดต่อสื่อสาร และช่วยในการทำงานและทำธุรกรรมต่าง ๆ ซึ่งเป็นปัจจัยสำคัญของคนในยุคนี้ อย่างไรก็ตาม โทรศัพท์มือถืออาจตกเป็นเป้าหมายของเหล่ามิจฉาชีพ/แฮกเกอร์ในการแสกข้อมูลสำคัญ โดย ๔ สัญญาณเตือนว่าโทรศัพท์ของเรานั้นอาจจะโดนแฮกข้อมูลอยู่ ได้แก่

๑. มือถือมีพฤติกรรมแปลก ๆ เช่น หน้าจอเปลี่ยนเป็นสีดำหรือขึ้นตัวเลขแปลก ๆ เครื่องรีเซตตัวเองแบบเตอร์หมดไวกว่าปกติ มีการส่งข้อมูลให้ทุกคนในรายชื่อ

๒. มี Pop-ups หรือ screensavers แปลก ๆ มีมัลแวร์จำนวนมากที่ส่งผ่านเว็บไซต์หรือโซเชียลมีเดีย และเมื่อคลิก มันจะนำเราไปยังเว็บไซต์ที่ฝังมัลแวร์ไว้เพื่อหลอกล่อให้เราทำอย่างอื่นต่อ ดังนั้น อย่ากด Pop-ups ที่หลอกล่อมากกว่าปกติ หรือที่เราไม่รู้จัก

๓. โทรศัพท์ช้าและเน็ตหมดเร็วเกิน ซึ่งโทรศัพท์ช้าก็อาจเป็นสัญญาณหนึ่งของการถูกแฮคได้เช่นกัน วิธีง่าย ๆ ให้ลองรีเซตเครื่องเป็นค่าเดิมจากโรงงาน

๔. แอปแปลก ๆ ที่ติดตั้งไม่รู้ตัว หากโทรศัพท์มีแอปที่ไม่ได้ดาวน์โหลดเองอยู่ในเครื่อง นี่อาจจะเป็นอีกสัญญาณหนึ่งที่แฮกเกอร์อาจเข้ามาโหลดติดตั้งไว้ในเครื่องก็เป็นได้

ทั้งนี้ ประชาชนสามารถขอรับคำปรึกษาด้านกฎหมาย บริการด้านงานยุติธรรมต่าง ๆ หรือสอบถามข้อมูลเพิ่มเติมได้ที่ โทรสายด่วนยุติธรรม ๑๑๑๑ กด ๗๗ ฟรีตลอด ๒๔ ชั่วโมง

4

สัญญาณเตือน มือถือเสี่ยงถูก Hack



โทรศัพท์มือถือเป็นเครื่องมือสื่อสารที่ช่วยอำนวยความสะดวกในการติดต่อสื่อสาร และช่วยในการทำงานและทำธุรกรรมต่าง ๆ ซึ่งเป็นปัจจัยสำคัญของคนในยุคนี้ อย่างไรก็ตาม โทรศัพท์มือถือก็อาจตกเป็นเป้าหมายของเหล่าแฮกเกอร์ในการแอบขโมยข้อมูลสำคัญต่าง ๆ

4 สัญญาณเตือน ว่าโทรศัพท์ของเรานั้น อาจะโดนแอบขโมยข้อมูลอยู่

- 1** มือถือเราอาจมีพฤติกรรมแปลก ๆ เช่น หน้าจอเปลี่ยนเป็นสีดำ หรือขึ้นตัวเลขแปลก ๆ เครื่องรีเซ็ตตัวเองบ่อย แบตเตอรี่หมดไวกว่าปกติ มีการส่งข้อมูลให้ทุกคนในรายชื่อ
- 2** มี Pop-ups หรือ screensavers แปลก ๆ มีมัลแวร์จำนวนมากที่ส่งผ่านเว็บไซต์หรือโซเชียลมีเดียผ่านแอปพลิเคชัน และเมื่อคลิก มันจะนำเราไปยังเว็บไซต์ที่ฟังมัลแวร์ไว้เพื่อหลอกล่อให้เราทำอย่างอื่นต่าง ดังนั้น อย่างต Pop-ups ที่หลอกล่อมากกว่าปกติ หรือที่เราไม่รู้จัก
- 3** โทรศัพท์เข้าและเน็ตหมดเร็วเกิน โทรศัพท์เข้า ก็อาจเป็นสัญญาณหนึ่งของการถูกแฮคได้เช่นกัน วิธีง่าย ๆ คือ ให้เราลองนึกว่าก่อนหน้าเราไปกดลิงก์แปลก ๆ ไว้อหรือเปล่า หรือให้ลองรีเซ็ตเครื่องเป็นค่าเดิมจากโรงงาน
- 4** แอปแปลก ๆ ที่ติดตั้งไม่รู้ตัว หากโทรศัพท์ของเรามีแอปที่ไม่ได้ดาวน์โหลดเองอยู่ในเครื่อง นี่เป็นอีกสัญญาณหนึ่งที่แฮกเกอร์อาจเข้ามาโหลดติดตั้งไว้ในเครื่องเองก็เป็นได้

ข้อมูลจาก : กองบังคับการปราบปรามการกระทำความผิดเกี่ยวกับอาชญากรรมทางเทคโนโลยี

จัดทำโดย : กลุ่มงานประชาสัมพันธ์ กองกลาง สำนักงานปลัดกระทรวงยุติธรรม



ข้อมูลข่าวสารเพื่อสร้างการรับรู้สู่ชุมชน
ครั้งที่ ๑๔ / ๒๕๖๕ วันที่ ๘ เมษายน ๒๕๖๕

กระทรวง กระทรวงมหาดไทย

กรม / หน่วยงาน การประปานครหลวง

หน่วยงานเจ้าของเรื่อง การประปานครหลวง

ช่องทางการติดต่อ MWA call center โทร. ๑๑๒๕ ตลอด ๒๔ ชั่วโมง

๑) หัวข้อเรื่อง กปน. ขวนรักษ์โลก จ่ายชิล ลุ้นรับโชคเพียงสมัครใช้ MWA e-Bill Service

๒) ข้อความสำหรับใช้ประชาสัมพันธ์

เรื่อง กปน. ขวนรักษ์โลก จ่ายชิล ลุ้นรับโชคเพียงสมัครใช้ MWA e-Bill Service

การประปานครหลวง (กปน.) ขวนรักษ์โลก จ่ายชิล ลุ้นรับโชคเพียงสมัครใช้ MWA e-Bill Service บริการเอกสารค่าน้ำประปาในรูปแบบอิเล็กทรอนิกส์ ระหว่างวันที่ ๑๕ มีนาคม - ๑๕ พฤษภาคม ๒๕๖๕ นี้

โดย กปน. ขอเชิญชวนลูกค้าในพื้นที่ มาร่วมกันสมัครใช้บริการ MWA e-Bill Service ซึ่งเป็นบริการเอกสารค่าน้ำประปาในรูปแบบอิเล็กทรอนิกส์แทนเอกสารรูปแบบกระดาษ ซึ่งประกอบไปด้วย e-Invoice (ใบแจ้งค่าน้ำประปา) และ e-Tax invoice & e-Receipt (ใบเสร็จรับเงิน/ ใบกำกับภาษีและใบรับเงิน) ช่วยลดการใช้กระดาษ ลดการเดินทาง ห่างไกลโรคโควิด - 19 สะดวก ไม่ต้องกลัวเอกสารหาย เพียงสมัครใช้บริการ MWA e-Bill Service โดยไม่เสียค่าใช้จ่ายได้ง่าย ๆ ทั้ง ๓ ช่องทาง ดังนี้

๑) แอปพลิเคชัน MWA onMobile

๒) เว็บไซต์ eservicesapp.mwa.co.th/etaxregister/

๓) สมัครที่สำนักงานประปาสาขา ทั้ง ๑๘ แห่ง

กิจกรรมจัดระหว่างวันที่ ๑๕ มีนาคม - ๑๕ พฤษภาคม ๒๕๖๕ ก็มีสิทธิ์เป็นผู้โชคดีลุ้นรับ iPad พร้อมส่วนลดให้ไปช้อปปิ้ง ๆ อีกมากมาย อาทิ รางวัลที่ ๑ iPad mini ความจุ ๖๔ GB รางวัลที่ ๒ บัตรกำนัล Lotus's มูลค่า ๑๐๐ บาท รางวัลที่ ๓ ส่วนลด Grab Food มูลค่า ๕๐ บาท เป็นต้น โดยจะสุ่มจับรางวัลรายชื่อผู้โชคดีในวันที่ ๓๐ พฤษภาคม ๒๕๖๕ ณ กปน. สำนักงานใหญ่ ติดตามรายละเอียดเพิ่มเติม และประกาศผลรางวัลได้ที่ Facebook กปน. www.facebook.com/MWATHailand

ทั้งนี้ หากประชาชนมีข้อสงสัย สามารถสอบถามเพิ่มเติมได้ที่ MWA call center โทร. ๑๑๒๕ ตลอด ๒๔ ชั่วโมง หรือทาง line : @MWATHailand

ใบอนุญาตเลขที่ ๔๒๖/๒๕๖๕

การประกาศหลวง ชวนรักย์โลก จ่ายซิล ลุ้นรับโชค

เพียงสมัครใช้ MWA e-Bill Service ระหว่างวันที่ 15 มีนาคม - 15 พฤษภาคม 2565 มีสิทธิ์เป็นผู้โชคดี ลุ้นรับ iPad mini พร้อมส่วนลดให้ไปช้อปซิล ๆ อีกมากมาย

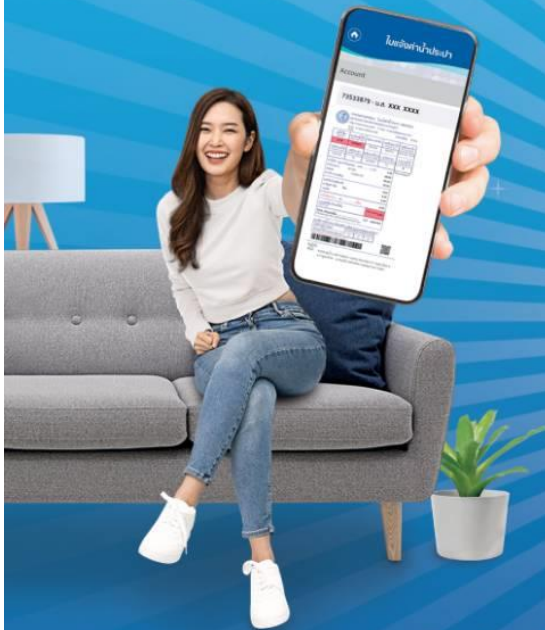

- รางวัลที่ 1 iPad mini ความจุ 64 GB จำนวน 1 รางวัล
- รางวัลที่ 2 บัตรกำนัล Lotus 's มูลค่า 100 บาท จำนวน 30 รางวัล
- รางวัลที่ 3 ส่วนลด Grab food มูลค่า 50 บาท จำนวน 50 รางวัล

กติกาการร่วมสนุก

1. เพียงสมัครใช้บริการ MWA e-Bill Service ระหว่างวันที่ 15 มีนาคม - 15 พฤษภาคม 2565
2. สมัครง่าย ๆ ผ่าน 3 ช่องทาง
 - แอปพลิเคชัน MWA onMobile
 - เว็บไซต์ eservicesapp.mwa.co.th/etaxregister
 - สำนักงานประชาสัมพันธ์ทั้ง 18 แห่ง
3. สุ่มจับรายชื่อผู้โชคดี ในวันที่ 30 พฤษภาคม 2565 ณ การประกาศหลวง สำนักงานใหญ่
4. ติดตามประกาศผลรางวัลได้ที่ Facebook Fanpage การประปานครหลวง นป. (Metropolitan Waterworks Authority-MWA)



สามารถดูและเงื่อนไขเพิ่มเติม

ข้อมูลข่าวสารเพื่อสร้างการรับรู้สู่ชุมชน
ครั้งที่ ๑๔ / ๒๕๖๕ วันที่ ๘ เมษายน ๒๕๖๕

กระทรวง กระทรวงคมนาคม

กรม / หน่วยงาน กรมการขนส่งทางบก

หน่วยงานเจ้าของเรื่อง กรมการขนส่งทางบก

ช่องทางการติดต่อ โทรสายด่วน ๑๕๘๔

๑) หัวข้อเรื่อง กรมการขนส่งทางบก จัดกิจกรรม “ตรวจรถฟรี ขับขี่ปลอดภัย”

๒) ข้อความสำหรับใช้ประชาสัมพันธ์

เรื่อง กรมการขนส่งทางบก จัดกิจกรรม “ตรวจรถฟรี ขับขี่ปลอดภัย”

กรมการขนส่งทางบกชวนเจ้าของรถเตรียมความพร้อมก่อนเดินทางช่วงเทศกาลสงกรานต์ จัดกิจกรรม “ตรวจรถฟรี ขับขี่ปลอดภัย” ตรวจเช็คสภาพความพร้อมรถยนต์และรถจักรยานยนต์เบื้องต้นฟรี ณ ศูนย์บริการของภาคีเครือข่ายภาครัฐ และเอกชนทั่วประเทศ ตั้งแต่วันที่ - ๑๕ เมษายน ๒๕๖๕

เทศกาลสงกรานต์เป็นช่วงวันหยุดยาวที่ประชาชนนิยมเดินทางกลับภูมิลำเนาหรือไปพักผ่อนท่องเที่ยวตามสถานที่ต่าง ๆ ทำให้มีการใช้รถใช้ถนนเป็นจำนวนมากซึ่งอาจมีความเสี่ยงต่อการเกิดอุบัติเหตุบนถนน เจ้าของรถควรตรวจเช็คสภาพรถให้มีความพร้อมก่อนเดินทางทุกครั้ง เพื่อให้เกิดความปลอดภัยตลอดการเดินทาง กรมการขนส่งทางบก (ขบ.) ได้ร่วมกับภาคีเครือข่ายทั้งภาครัฐและเอกชนจัดกิจกรรม “ตรวจรถฟรี ขับขี่ปลอดภัย” เพื่อให้บริการตรวจสอบสภาพความพร้อมของรถยนต์และรถจักรยานยนต์เบื้องต้นก่อนเดินทาง กว่า ๒๐ รายการ โดยไม่คิดค่าบริการ เช่น การตรวจระบบเบรก สภาพยาง การทำงานของเครื่องยนต์ ระดับน้ำมันเครื่องและความสกปรกของน้ำมันเครื่อง หม้อน้ำและรอยรั่ว ไล่กรองอากาศ การทำงานของไฟส่องสว่างและไฟสัญญาณต่าง ๆ เป็นต้น ซึ่งจะได้รับการดูแลจากช่างผู้ชำนาญงาน เจ้าของรถยนต์และรถจักรยานยนต์สามารถนำรถเข้ารับบริการที่ศูนย์บริการของภาคีเครือข่ายภาครัฐและเอกชนทั่วประเทศรวมมากกว่า ๒,๐๐๐ แห่ง ที่มีป้ายประชาสัมพันธ์ “ตรวจรถฟรี ขับขี่ปลอดภัย” ได้ตั้งแต่วันที่ - ๑๕ เมษายน ๒๕๖๕ โดยมีเป้าหมายเพื่อส่งเสริมและสร้างความตระหนักให้เจ้าของรถเห็นความสำคัญของการตรวจเช็คสภาพความพร้อมของรถ และเครื่องยนต์ ซึ่งจะช่วยป้องกันและลดอุบัติเหตุที่เกิดจากความบกพร่องของตัวรถ

ดังนั้น เพื่อป้องกันและลดอุบัติเหตุบนท้องถนนก่อนเดินทางทุกครั้งขอเน้นย้ำ ให้เตรียมความพร้อมของคนขับและยานพาหนะ รวมทั้งวางแผนและศึกษาเส้นทางล่วงหน้า ควรพักผ่อนให้เพียงพอ ๖ - ๘ ชั่วโมง ไม่ดื่มเครื่องดื่มแอลกอฮอล์ ขับรถด้วยความระมัดระวังปฏิบัติตามกฎจราจรอย่างเคร่งครัด คาดเข็มขัดนิรภัย และสวมหมวกนิรภัยทุกครั้งเมื่อขับขี่ยานพาหนะ หากมีอาการเมื่อยล้าระหว่างการเดินทางควรหยุดพักให้ผ่อนคลายก่อนเดินทาง และต้องไม่ละเลยการป้องกันตนเองตามมาตรการด้านสาธารณสุขเพื่อป้องกันการแพร่กระจายของโรคโควิด - 19

ทั้งนี้ หากประชาชนมีข้อสงสัย สามารถสอบถามข้อมูลเพิ่มเติมได้ที่ โทรสายด่วน ๑๕๘๔



ข้อมูลข่าวสารเพื่อสร้างการรับรู้สู่ชุมชน ครั้งที่ ๑๓ / ๒๕๖๕

ลำดับ	เรื่อง	หน่วยงาน	เอกสารประกอบ
มาตรการด้านการป้องกันและการให้ความช่วยเหลือจากการแพร่ระบาดของโรคติดเชื้อไวรัสโคโรนา 2019 (COVID-19)			
๑.	แนวทางการเบิกค่ารักษาพยาบาล สำหรับผู้มีสิทธิที่ติดเชื้อโควิด - 19 กรณีแยกกักตัวที่บ้าน	กระทรวงการคลัง	อินโฟกราฟิก ๑ ชุด
๒.	ATK ที่อย่างไรให้ปลอดภัยลดเสี่ยงเชื้อโรค	กระทรวงสาธารณสุข	อินโฟกราฟิก ๑ ชุด
๓.	สปส. ยืนยัน รพ. ทุกแห่งทั่วประเทศ พร้อมดูแลผู้ประกันตนติดเชื้อโควิด - 19 “เจอ แจก จบ”	กระทรวงแรงงาน	อินโฟกราฟิก ๑ ชุด
มาตรการด้านการพัฒนาและเสริมสร้างศักยภาพทรัพยากรมนุษย์			
๔.	ใช้ยาต้มอย่างไรให้ถูกวิธี	กระทรวงสาธารณสุข	อินโฟกราฟิก ๑ ชุด
๕.	กรมการจัดหางาน ชวนคนไทยที่ต้องการทำงานในสหรัฐอาหรับเอมิเรตส์ (UAE)	กระทรวงแรงงาน	-
มาตรการด้านการสร้างการเติบโตบนคุณภาพชีวิตที่เป็นมิตรต่อสิ่งแวดล้อม			
๖.	MEA ขอแนะนำ ๗ ต้นไม้สำหรับปลูกในบ้านลดอุณหภูมิช่วยคลายร้อน	กระทรวงมหาดไทย	อินโฟกราฟิก ๑ ชุด

หมายเหตุ

๑. ข้อมูลดังกล่าวเป็นข้อมูลเพื่อการสร้างการรับรู้ที่มาจากทุกกระทรวงตามบันทึกข้อตกลงความร่วมมือการบูรณาการเสริมสร้างการรับรู้สู่ชุมชน จังหวัดสามารถหาข้อมูลเพิ่มเติมหรือขยายความข้อมูลที่เฉพาะพื้นที่ได้ตามความถูกต้องและเหมาะสม
๒. ให้จังหวัดนำข้อมูลเพื่อสร้างการรับรู้ตามแนวทางที่กำหนด ตามหนังสือกระทรวงมหาดไทย ด่วนที่สุดที่ มท ๐๒๐๖.๒/ว๑๔๔๙ ลงวันที่ ๕ มีนาคม ๒๕๖๒ เรื่อง แนวทางการสร้างการรับรู้สู่ชุมชน
๓. จังหวัดสามารถดาวน์โหลดข้อมูลข่าวสารเพื่อสร้างการรับรู้สู่ชุมชนได้ที่ ช่องทางไลน์ (Line) กลุ่ม “ข้อมูลข่าวสารเพื่อสร้างการรับรู้” และเว็บไซต์กองสารนิเทศ สป. หัวข้อ “การสร้างการรับรู้สู่ชุมชน”

ข้อมูลข่าวสารเพื่อสร้างการรับรู้สู่ชุมชน
ครั้งที่ ๑๓ / ๒๕๖๕ วันที่ ๔ เมษายน ๒๕๖๕

กระทรวง กระทรวงการคลัง

กรม / หน่วยงาน กรมบัญชีกลาง

หน่วยงานเจ้าของเรื่อง กรมบัญชีกลาง

ช่องทางการติดต่อ โทร. ๐ ๒๑๒๗ ๗๐๐๐ ต่อ ๖๘๕๔, ๔๔๔๑

๑) หัวข้อเรื่อง แนวทางการเบิกค่ารักษาพยาบาล สำหรับผู้มีสิทธิและบุคคลในครอบครัวที่ติดเชื้อโควิด - 19

๒) ข้อความสำหรับใช้ประชาสัมพันธ์

เรื่อง แนวทางการเบิกค่ารักษาพยาบาล สำหรับผู้มีสิทธิและบุคคลในครอบครัวที่ติดเชื้อโควิด - 19

กรมบัญชีกลาง กำหนดให้สถานพยาบาลของทางราชการ นำหลักเกณฑ์ วิธีการ เงื่อนไข และอัตราการจ่าย กรณีการรักษาพยาบาลประเภผู้ป่วยนอก และการแยกกักตัวที่บ้าน (Self Isolation) ตามที่สำนักงานหลักประกันสุขภาพแห่งชาติ (สปสช.) กระทรวงสาธารณสุข กำหนด มาใช้กับการเบิกค่ารักษาพยาบาล กรณีผู้มีสิทธิหรือบุคคลในครอบครัว ให้สอดคล้องกับพระราชกฤษฎีกาเงินสวัสดิการเกี่ยวกับการรักษาพยาบาล พ.ศ. ๒๕๕๓ และที่แก้ไขเพิ่มเติม โดยมีอัตราการจ่ายในลักษณะเหมาจ่าย ดังนี้

๑. ค่าบริการดูแลรักษาผู้ติดเชื้อหรือผู้ป่วยโควิด - 19 ที่ไม่มีภาวะเสี่ยงตามที่กระทรวงสาธารณสุข กำหนดแบบบริการผู้ป่วยนอก จ่ายแบบเหมาจ่ายในอัตรา ๑,๐๐๐ บาทต่อราย โดยครอบคลุมรายการ ได้แก่ (๑) ค่าบริการให้คำแนะนำการปฏิบัติตัวในการแยกกักตัวที่บ้าน (๒) การให้ยาที่เป็นการรักษาโรคโควิด - 19 (๓) การประสานติดตามอาการเมื่อให้การดูแลครบ ๔๘ ชั่วโมง และ (๔) การจัดระบบส่งต่อเมื่อผู้ป่วยมีอาการเปลี่ยนแปลงจำเป็นต้องส่งต่อ

๒. ค่าบริการให้คำปรึกษาหรือการดูแลรักษาเบื้องต้น เมื่อได้ให้คำปรึกษาแก่ผู้ป่วยโรคโควิด - 19 หลังให้การดูแลครบ ๔๘ ชั่วโมงไปแล้ว เมื่อผู้ป่วยมีอาการเปลี่ยนแปลงหรือให้ปรึกษาอื่น ๆ จ่ายแบบเหมาจ่าย ในอัตรา ๓๐๐ บาทต่อราย

การเบิกจ่ายค่ารักษาพยาบาลสำหรับผู้มีสิทธิและบุคคลในครอบครัวที่ติดเชื้อโควิด - 19 โดยให้บริการ ในลักษณะผู้ป่วยนอกและให้ผู้ป่วยแยกกักตัวที่บ้าน (Self Isolation) ให้สถานพยาบาลของทางราชการ เบิกค่ารักษาพยาบาลในระบบเบิกจ่ายตรงเท่านั้น มีผลตั้งแต่วันที่ ๑ มีนาคม ๒๕๖๕ เป็นต้นไป

ทั้งนี้ หากมีข้อสงสัย สามารถสอบถามเพิ่มเติมได้ที่ โทร. ๐ ๒๑๒๗ ๗๐๐๐ ต่อ ๖๘๕๔, ๔๔๔๑



แนวทางการเบิกค่ารักษาพยาบาล สำหรับผู้มีสิทธิและบุคคลในครอบครัว ติดเชื้อโควิด 19 กรณีแยกกักตัวที่บ้าน (Self Isolation)

ค่าบริการดูแลรักษาผู้ติดเชื้อหรือ
ผู้ป่วยโควิด 19 ที่ไม่มีภาวะเสี่ยง

เหมาจ่ายในอัตรา 1,000 บาท/ราย

- ✓ ค่าบริการให้คำแนะนำการปฏิบัติตัวในการแยกกักตัวที่บ้าน
- ✓ การให้ยาที่เป็นการรักษาโรคโควิด 19 ได้แก่ ฟาโตะลายโจร หรือ Favipiravir และหรือยารักษาตามอาการรวมค่าจัดส่ง
- ✓ การประสานติดตามอาการเมื่อให้การดูแลครบ 48 ชั่วโมง
- ✓ การจัดระบบส่งต่อเมื่อผู้ป่วยมีอาการเปลี่ยนแปลงจำเป็นต้องส่งต่อ

ค่าบริการสำหรับการให้คำปรึกษาหรือการดูแลรักษา
เบื้องต้น เมื่อได้รับคำปรึกษาจากผู้ป่วยโควิด 19
หลังให้การดูแลครบ 48 ชั่วโมงไปแล้ว เมื่อผู้ป่วย
มีอาการเปลี่ยนแปลงและหรือให้ปรึกษาอื่นๆ

เหมาจ่ายในอัตรา 300 บาท/ราย



มีผลใช้บังคับตั้งแต่วันที่ 1 มีนาคม 2565 เป็นต้นไป



ที่มา : หนังสือกรมบัญชีกลาง ด่วนที่สุด ที่ กค 0416.4/ว 191 ลว. 10 มีนาคม 2565



02-127-7000 ต่อ 6854,4441

ข้อมูลข่าวสารเพื่อสร้างการรับรู้สู่ชุมชน
ครั้งที่ ๑๓ / ๒๕๖๕ วันที่ ๔ เมษายน ๒๕๖๕

กระทรวง กระทรวงสาธารณสุข

กรม / หน่วยงาน กรมอนามัย

หน่วยงานเจ้าของเรื่อง สำนักอนามัยสิ่งแวดล้อม

ช่องทางการติดต่อ โทร. ๐ ๒๕๙๐ ๔๐๐๐

๑) หัวข้อเรื่อง ATK ที่อย่างไรให้ปลอดภัยลดเสี่ยงเชื้อ

๒) ข้อความสำหรับใช้ประชาสัมพันธ์

เรื่อง ATK ที่อย่างไรให้ปลอดภัยลดเสี่ยงเชื้อ

กรมอนามัย แนะนำแนวทางการจัดการ ATK ที่ใช้แล้วอย่างถูกวิธี เพื่อลดการแพร่กระจายของเชื้อโรค แบ่งออกเป็น ๒ กรณี ดังนี้

๑. กรณีในพื้นที่หรือชุมชนมีระบบการเก็บขยะติดเชื้อ

๑.๑ ให้เก็บรวบรวมขยะติดเชื้อเป็นประจำทุกวัน ใส่ถุงขยะสีแดง ๒ ชั้น โดยถุงชั้นแรก มัดปากถุง แล้วฉีดพ่นบริเวณปากถุงด้วยสารฆ่าเชื้อ เช่น แอลกอฮอล์ ๗๐ เปอร์เซ็นต์ มัดปากถุงชั้นนอกด้วยเชือกให้แน่น และฉีดพ่นบริเวณปากถุงด้วยสารฆ่าเชื้ออีกครั้ง แล้วเคลื่อนย้ายไปไว้ยังจุดพักขยะที่จัดไว้เฉพาะ

๑.๒ ประสานไปยังหน่วยงานองค์กรปกครองส่วนท้องถิ่น หรือโรงพยาบาลส่งเสริมสุขภาพตำบล ในพื้นที่ เพื่อกำหนดวิธีการนำขยะติดเชื้อไปกำจัดอย่างถูกต้องต่อไป

๑.๓ ล้างมือให้สะอาดด้วยน้ำและสบู่หรือเจลแอลกอฮอล์ทันที

๒. กรณีในพื้นที่หรือชุมชนไม่มีระบบการเก็บขยะติดเชื้อ

๒.๑ เก็บรวบรวมขยะติดเชื้อเป็นประจำทุกวัน โดยใส่ถุงขยะทั่วไป ๒ ชั้น ถุงใบแรกที่บรรจุขยะ ติดเชื้อแล้วให้ราดด้วยสารฆ่าเชื้อ หรือน้ำยาฟอกขาว จากนั้นมัดปากถุงให้แน่น แล้วฉีดพ่นบริเวณปากถุง ด้วยสารฆ่าเชื้อ ซ้อนด้วยถุงขยะอีก ๑ ชั้น มัดปากถุงชั้นนอกด้วยเชือกให้แน่น และฉีดพ่นด้วยสารฆ่าเชื้อ บริเวณปากถุงอีกครั้ง

๒.๒ ขยะที่ผ่านการทำลายเชื้อแล้ว ให้ประสานและนำส่งองค์กรปกครองส่วนท้องถิ่นในพื้นที่ เพื่อนำไปกำจัดเป็นขยะทั่วไป

๒.๓ ล้างมือให้สะอาดด้วยน้ำและสบู่หรือเจลแอลกอฮอล์ทันที

ทั้งนี้ หากประชาชนมีข้อสงสัย สามารถสอบถามเพิ่มเติมได้ที่ โทร. ๐ ๒๕๙๐ ๔๐๐๐



ชุดตรวจโควิด 19 (Antigen Test Kit)

ทั้งอย่างไรปลอดภัย ลดเสี่ยงเชื้อโรค

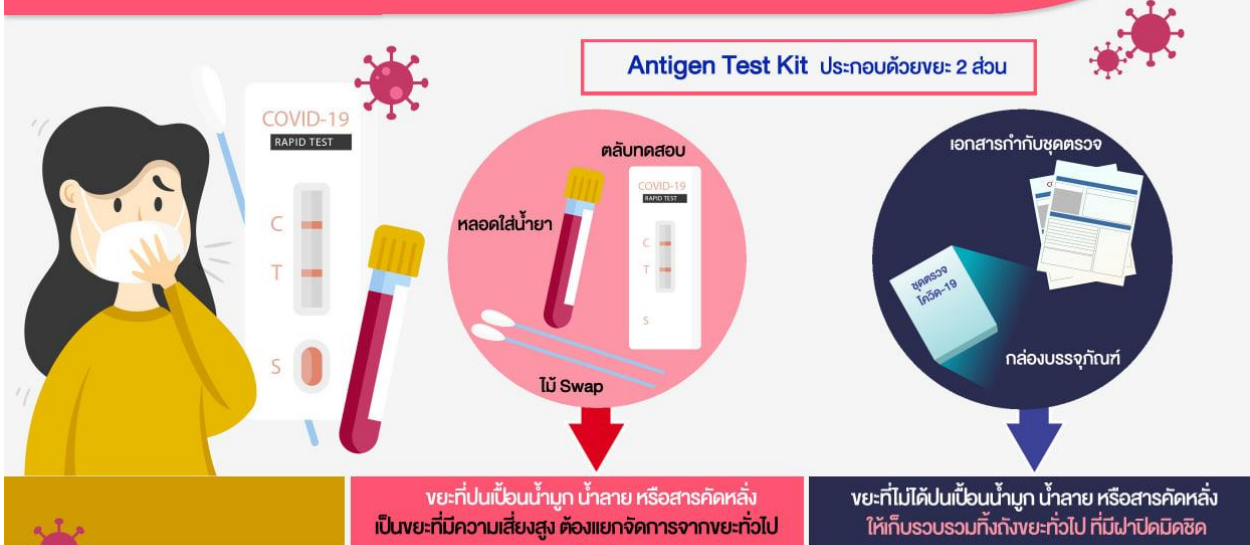

การจัดการยະจากชุดตรวจโควิด 19 ในส่วนที่ปนเป็นน้ำมูก น้ำลาย หรือสารคัดหลั่ง

กรณีในพื้นที่หรือชุมชนมีระบบการเก็บยະติดเชื้อ

- เก็บรวบรวมยະติดเชื้อเป็นประจำทุกวัน ใส่ถุงยະ (ถุงแดง) 2 ชั้น
 - ถุงชั้นแรก ให้มัดปากถุงด้วยเชือกให้แน่น แล้วฉีดพ่นบริเวณปากถุงด้วยสารฆ่าเชื้อ เช่น แอลกอฮอล์ 70% หรือน้ำยาฟอกขาว (เช่น ไฮเตอร์)
 - ซ้อนด้วยถุงยະอีก 1 ชั้น มัดปากถุงด้วยเชือกให้แน่น และฉีดพ่นบริเวณปากถุงด้วยสารฆ่าเชื้ออีกครั้ง
 - นำไปไว้ยังจุดพักยະที่จัดไว้เฉพาะ
 - ประสานหน่วยงาน อปท. หรือ สว.สค. ในพื้นที่ เพื่อเก็บยະ และนำยະติดเชื้อไปกำจัดอย่างถูกต้อง
 - ล้างมือให้สะอาดด้วยน้ำและสบู่ หรือเจลแอลกอฮอล์ทันที
-
-
-
-

กรณีในพื้นที่หรือชุมชนไม่มีระบบการเก็บยະติดเชื้อ

- เก็บรวบรวมยະติดเชื้อเป็นประจำทุกวัน ใส่ถุงยະทั่วไประยะ 2 ชั้น
 - ถุงชั้นแรกที่บรรจุยະติดเชื้อ ให้ราดด้วยสารฆ่าเชื้อ เช่น แอลกอฮอล์ 70% หรือน้ำยาฟอกขาวลงในถุงเพื่อทำลายเชื้อ
 - มัดปากถุงด้วยเชือกให้แน่น แล้วฉีดพ่นบริเวณปากถุงด้วยสารฆ่าเชื้อ
 - ซ้อนด้วยถุงยະอีก 1 ชั้น มัดปากถุงด้วยเชือกให้แน่น และฉีดพ่นบริเวณปากถุงด้วยสารฆ่าเชื้ออีกครั้ง
 - ยະที่ผ่านการทำลายเชื้อแล้ว ให้ประสานและนำส่ง อปท. ในพื้นที่ เพื่อนำไปกำจัดเป็นยະทั่วไประยะ
 - ล้างมือให้สะอาดด้วยน้ำและสบู่ หรือเจลแอลกอฮอล์ทันที
-
-
-

กรมอนามัยส่งเสริมให้คนไทยสุขภาพดี

จัดทำโดย : สำนักอนามัยสิ่งแวดล้อม กรมอนามัย

สแกนคิวอาร์โค้ด
รับความรู้เรื่อง COVID-19

เผยแพร่ :



ข้อมูลข่าวสารเพื่อสร้างการรับรู้สู่ชุมชน
ครั้งที่ ๑๓ / ๒๕๖๕ วันที่ ๔ เมษายน ๒๕๖๕

กระทรวง กระทรวงแรงงาน

กรม / หน่วยงาน สำนักงานประกันสังคม

หน่วยงานเจ้าของเรื่อง สำนักงานประกันสังคม

ช่องทางการติดต่อ โทรสายด่วนกระทรวงแรงงาน ๑๕๐๖ กด ๖ และกด ๗

๑) หัวข้อเรื่อง สปส. ยืนยัน รพ. ทุกแห่งทั่วประเทศ พร้อมดูแลผู้ประกันตนติดโควิด - 19 “เจอ แจก จบ”

๒) ข้อความสำหรับใช้ประชาสัมพันธ์

เรื่อง สปส. ยืนยัน รพ. ทุกแห่งทั่วประเทศ พร้อมดูแลผู้ประกันตนติดโควิด - 19 “เจอ แจก จบ”

สำนักงานประกันสังคม เปิดเผยถึงการรักษาและการจ่ายเงินค่าบริการทางการแพทย์กรณีผู้ประกันตนที่ป่วยด้วยโรคติดเชื้อโควิด - 19 กลุ่มสีเขียว ที่ “ไม่มีอาการ” หรือ “อาการไม่รุนแรง” ต้องเข้ารับการรักษาประเภทผู้ป่วยนอก ให้ได้รับการดูแลรักษาได้อย่างเหมาะสมและมีประสิทธิภาพ โดยสำนักงานประกันสังคม จะจ่ายค่าบริการทางการแพทย์ให้แก่สถานพยาบาลที่ให้การดูแลรักษาผู้ประกันตนที่ป่วยด้วยโรคโควิด - 19 ให้ได้รับการรักษาตามแนวทางที่สำนักงานหลักประกันสุขภาพแห่งชาติหรือกระทรวงสาธารณสุขกำหนด ซึ่งผู้ประกันตนที่ป่วยเข้ารับบริการในสถานพยาบาลรัฐและเอกชนในระบบประกันสังคมทุกแห่ง ตั้งแต่วันที่ ๑ มีนาคม ๒๕๖๕ เป็นต้นไป โดยสำนักงานประกันสังคมจ่ายค่าบริการทางการแพทย์ให้แก่สถานพยาบาล ดังนี้

๑. ค่าบริการดูแลรักษาผู้ติดเชื้อหรือผู้ป่วยโรคโควิด - 19 ที่ไม่มีภาวะเสี่ยงตามที่กระทรวงสาธารณสุขกำหนดแบบบริการผู้ป่วยนอก จ่ายแบบเหมาจ่ายในอัตรา ๑,๐๐๐ บาทต่อราย โดยครอบคลุมรายการ ดังนี้

๑.๑ ค่าบริการให้คำแนะนำการปฏิบัติตัวในการแยกกักตัวที่บ้าน

๑.๒ การให้ยาที่เป็นการรักษาโรคโควิด - 19 ตามแนวทางกรมการแพทย์ หรือยารักษาตามอาการ

๑.๓ การประสานติดตามอาการเมื่อให้การดูแลครบ ๔๘ ชั่วโมง

๑.๔ การจัดระบบส่งต่อเมื่อผู้ป่วยมีอาการเปลี่ยนแปลงจำเป็นต้องส่งต่อ

๒. ค่าบริการให้คำปรึกษาหรือการดูแลรักษาเบื้องต้น เมื่อได้ให้คำปรึกษาแก่ผู้ป่วยโรคโควิด - 19 หลังการดูแลครบ ๔๘ ชั่วโมงไปแล้ว เมื่อผู้ป่วยมีอาการเปลี่ยนแปลงหรือให้การปรึกษาอื่น ๆ จ่ายแบบเหมาจ่ายในอัตรา ๓๐๐ บาทต่อราย

ทั้งนี้ หากประชาชนมีข้อสงสัย สามารถสอบถามเพิ่มเติมได้ที่ โทรสายด่วนกระทรวงแรงงาน ๑๕๐๖ กด ๖ และกด ๗ ตั้งแต่เวลา ๐๘.๐๐ - ๑๘.๐๐ น. ให้บริการทุกวันไม่เว้นวันหยุดราชการ

ขั้นตอนแนวทางการตรวจรักษาโควิด-19

กรณีผู้ประกันตนสงสัย/เข้าข่ายติดเชื้อโควิด-19 และการดูแลรักษา



ตรวจคัดกรอง ATK ด้วยตนเอง / สถานพยาบาล

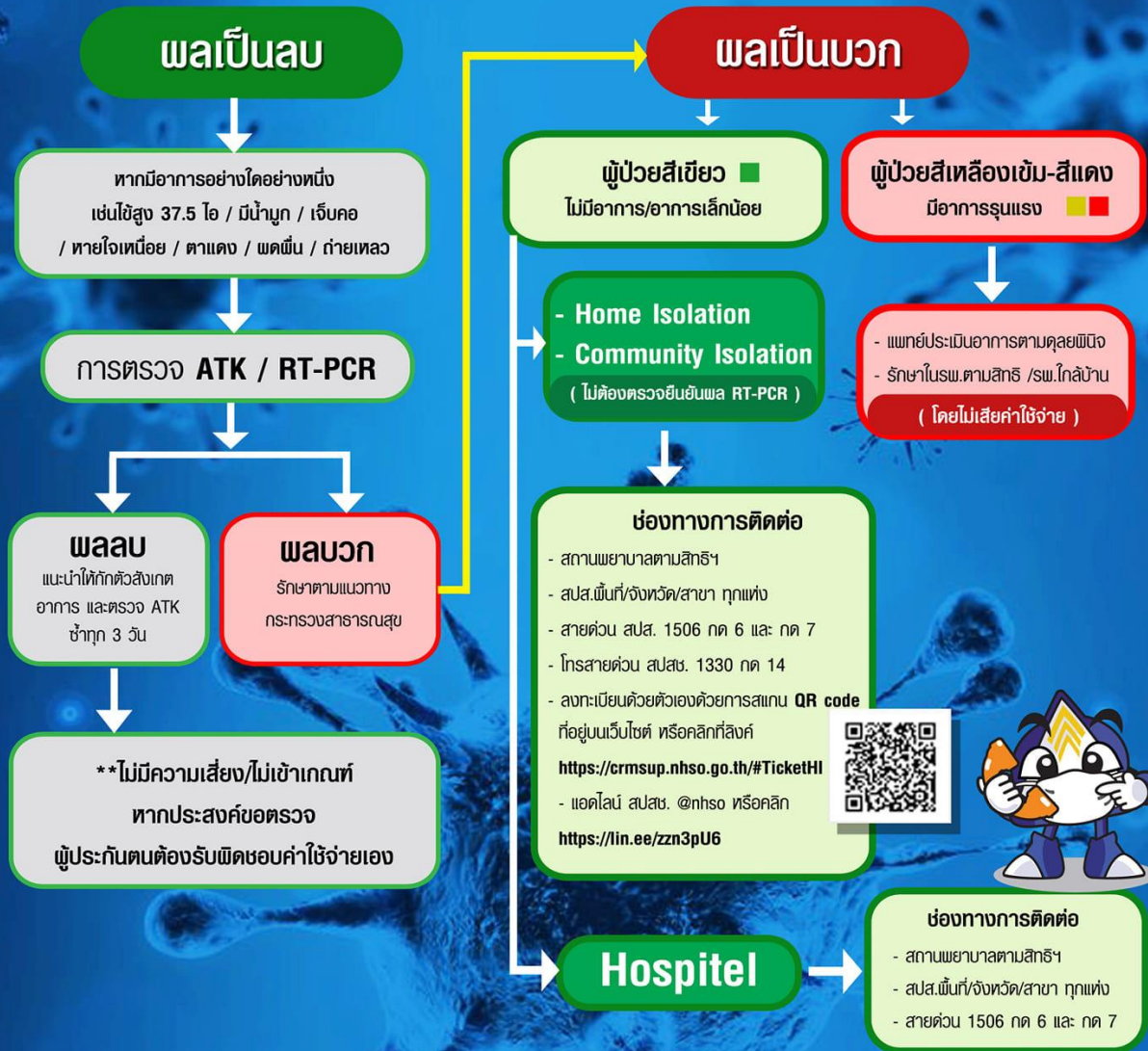

ช่องทางติดต่อประสานงานให้บริการช่วยเหลือผู้ประกันตน

เพื่อเป็นการอำนวยความสะดวกให้แก่ผู้ประกันตนเข้ารับการรักษาในสถานพยาบาล/Hospital ในกรณีที่ไม่สามารถติดต่อสถานพยาบาลตามสิทธิ์ฯ ได้ หรือ ได้รับการปฏิเสธการรักษา ติดต่อประสานหน่วยงานของสำนักงานประกันสังคม ได้ที่

- สำนักงานประกันสังคมกรุงเทพมหานครพื้นที่/จังหวัด/สาขา ทุกแห่ง
- สายด่วน 1506 กด 6 และ กด 7

** สถานพยาบาลที่ทำการรักษาสามารถเบิกค่ารักษา/ค่าตรวจ กับสำนักงานประกันสังคมได้ตามแนวทางกระทรวงสาธารณสุขกำหนด

ข้อมูลข่าวสารเพื่อสร้างการรับรู้สู่ชุมชน
ครั้งที่ ๑๓ / ๒๕๖๕ วันที่ ๔ เมษายน ๒๕๖๕

กระทรวง กระทรวงสาธารณสุข

กรม / หน่วยงาน สำนักงานคณะกรรมการอาหารและยา

หน่วยงานเจ้าของเรื่อง สำนักงานคณะกรรมการอาหารและยา

ช่องทางการติดต่อ โทรสายด่วน อย. ๑๕๕๖

๑) หัวข้อเรื่อง ใช้ยาคุมอย่างไรให้ถูกวิธี

๒) ข้อความสำหรับใช้ประชาสัมพันธ์

เรื่อง ใช้ยาคุมอย่างไรให้ถูกวิธี

สำนักงานคณะกรรมการอาหารและยา กระทรวงสาธารณสุข แนะนำประชาชนสำหรับการใช้ยาคุมอย่างถูกวิธี เนื่องจากยาคุมส่วนใหญ่มีส่วนประกอบจำพวกเมนทอล การบูร พิมเสน น้ำมันหอมระเหยเป็นหลัก ซึ่งช่วยบรรเทาอาการวิงเวียนศีรษะ หน้ามืด และทำให้รู้สึกสดชื่น

โดยวิธีใช้ยาคุมที่ถูกต้อง คือ การสูดดมใกล้ ๆ แต่ไม่สัมผัสโดยตรง เช่น การนำยาคุมใส่เข้าไปในช่องจมูก ในกรณีที่ยาคุมเป็นแบบขี้ผึ้งหรือแบบน้ำ ควรป้ายใส่ผ้า หรือทาบาง ๆ บริเวณหน้าอกแล้วสูดดมไอรระเหย อีกทั้งควรหลีกเลี่ยงการให้ผู้อื่นยืมยาคุม เพราะอาจทำให้ติดเชื้อได้

หากเป็นโรคโพรงจมูกอยู่ เช่น โพรงจมูกอักเสบจากการแพ้ ติดเชื้อในโพรงจมูก ไซนัสอักเสบ ควรหลีกเลี่ยงการใช้ยาคุมเพราะจะทำให้เกิดการระคายเคืองมากขึ้น นอกจากนี้ การสูดดมยาคุมในปริมาณมาก ก็เกิดผลเสียเช่นกัน อาจทำให้เกิดการระคายเคืองทางเดินหายใจ และเป็นอันตรายต่อปอดได้อีกด้วย

ทั้งนี้ หากประชาชนมีข้อสงสัย สามารถสอบถามเพิ่มเติมได้ที่ โทรสายด่วน อย. ๑๕๕๖

การใช้ ยาฉม อย่างถูกวิธี

ยาฉมส่วนใหญ่ประกอบด้วยเมนทอล การบูร พิมเสน
น้ำมันหอมระเหย
ช่วยบรรเทาอาการวิงเวียน หน้ามืด ทำให้รู้สึกสดชื่น

ควรสอดดมใกล้ ๆ
แต่ไม่สัมผัสโดยตรง

ควรหลีกเลี่ยงการใช้หลอดยาฉม
ที่สัมผัสจมูกผู้อื่นแล้ว เพราะอาจติดเชื้อได้

ยาฉมที่เป็นน้ำหรือซีฟิ่ง ควรป้ายใส่ผ้า
หรือกาบง ๆ ที่หน้าอกแล้วสูดไอระเหย

ยาฉม บรรเทาอาการวิงเวียน
หน้ามืดได้ชั่วคราว หากเป็นมากควรไปพบแพทย์

หากเป็นโรคของโพรงจมูกอยู่ เช่น

- ✗ โพรงจมูกอักเสบจากการแพ้
- ✗ ติดเชื้อในโพรงจมูก
- ✗ ไซนัสอักเสบ

ควรหลีกเลี่ยงการใช้ยาฉมเพราะอาจจะระคายเคืองมากขึ้น

ผลเสียการสูดดมในปริมาณสูง

อาจระคายเคืองทางเดินหายใจ และเป็นอันตรายต่อปอด



สำนักงานคณะกรรมการอาหารและยา
Food and Drug Administration



ข้อมูลข่าวสารเพื่อสร้างการรับรู้สู่ชุมชน
ครั้งที่ ๑๓ / ๒๕๖๕ วันที่ ๔ เมษายน ๒๕๖๕

กระทรวง กระทรวงแรงงาน

กรม / หน่วยงาน กรมการจัดหางาน

หน่วยงานเจ้าของเรื่อง กรมการจัดหางาน

ช่องทางการติดต่อ โทร. ๐ ๒๒๕๔ ๖๗๐๘

๑) หัวข้อเรื่อง กรมการจัดหางาน ชวนคนไทยที่ต้องการทำงานในสหรัฐอาหรับเอมิเรตส์ (UAE)

๒) ข้อความสำหรับใช้ประชาสัมพันธ์

เรื่อง กรมการจัดหางาน ชวนคนไทยที่ต้องการทำงานในสหรัฐอาหรับเอมิเรตส์ (UAE)

กระทรวงแรงงาน โดยกรมการจัดหางาน ได้รับแจ้งจากฝ่ายแรงงานประจำสถานเอกอัครราชทูต ณ กรุงอาบูดาบี ว่าได้พบปะนายจ้าง/สถานประกอบการ เพื่อขยายตลาดแรงงานและคุ้มครองสิทธิประโยชน์ของแรงงานไทย ซึ่งมีนายจ้าง/สถานประกอบการประเภทโรงแรมและร้านอาหาร ประสงค์จ้างแรงงานไทย ๒๕ อัตรา โดยวิธีการจ้างตรง เพื่อป้องกันปัญหาการหลอกลวงคนหางานของนายหน้าเถื่อน โดยรัฐบาลมีนโยบายให้ความสำคัญในการส่งเสริมแรงงานไทยไปทำงานต่างประเทศ ซึ่งส่งผลทำให้แรงงานไทยมีรายได้ มีคุณภาพชีวิตที่ดี สามารถนำความรู้ทักษะที่ได้รับกลับมาต่อยอด พัฒนาตนเองและประเทศได้

ภารกิจหลักของกรมการจัดหางาน คือการส่งเสริมการขยายตลาดแรงงานไทยไปต่างประเทศ และสร้างโอกาสการมีงานทำให้คนหางานทำงานในต่างประเทศอย่างถูกกฎหมาย โดยนายจ้าง/สถานประกอบการในสหรัฐอาหรับเอมิเรตส์ (UAE) ๓ แห่ง ต้องการแรงงานเพื่อทำงานในสถานประกอบการ จำนวน ๒๕ อัตรา ผู้สนใจสามารถเข้าไปดูรายละเอียดและช่องทางการสมัครตำแหน่งงานได้ที่ เว็บไซต์ doe.go.th/prd/overseas หัวข้อข่าวประชาสัมพันธ์ เรื่อง นายจ้างในสหรัฐอาหรับเอมิเรตส์มีความประสงค์จ้างแรงงานไทยโดยวิธีการจ้างตรง หรือสอบถามรายละเอียดเพิ่มเติมได้ที่กองบริหารแรงงานไทยไปต่างประเทศ โทรศัพท์ ๐ ๒๒๕๔ ๖๗๐๘ ในวันและเวลาราชการ โดยคนหางานจะต้องสมัครงานกับนายจ้าง/สถานประกอบการผ่านเว็บไซต์ และอีเมลของนายจ้างโดยตรงเท่านั้น เพื่อป้องกันปัญหาการหลอกลวงคนหางานของนายหน้า

ทั้งนี้ หากประชาชนมีข้อสงสัย สามารถสอบถามเพิ่มเติมได้ที่ โทร. ๐ ๒๒๕๔ ๖๗๐๘

ข้อมูลข่าวสารเพื่อสร้างการรับรู้สู่ชุมชน
ครั้งที่ ๑๓ / ๒๕๖๕ วันที่ ๔ เมษายน ๒๕๖๕

กระทรวง กระทรวงมหาดไทย

กรม / หน่วยงาน การไฟฟ้านครหลวง

หน่วยงานเจ้าของเรื่อง การไฟฟ้านครหลวง

ช่องทางการติดต่อ โทร. ๑๑๓๐

๑) หัวข้อเรื่อง MEA ขอแนะนำ ๗ ต้นไม้สำหรับปลูกในบ้าน ลดอุณหภูมิช่วยคลายร้อน

๒) ข้อความสำหรับใช้ประชาสัมพันธ์

เรื่อง MEA ขอแนะนำ ๗ ต้นไม้สำหรับปลูกในบ้าน ลดอุณหภูมิช่วยคลายร้อน

การไฟฟ้านครหลวง (MEA) ขอแนะนำ ๗ ต้นไม้สำหรับปลูกในบ้าน ลดอุณหภูมิช่วยคลายร้อน และทำให้คุณยิ้มได้ ดังนี้

๑. ต้นไทรย้อยใบแหลม คือ หนึ่งในพันธุ์ไม้พระราชทาน เป็นไม้มงคลประจำกรุงเทพมหานคร มีลักษณะเป็นไม้ยืนต้น ไม่ผลัดใบ มีรากอากาศแตกตามลำต้นและห้อยย้อยลงมาดูสวยงาม ช่วยดูดสารพิษในอากาศ เพิ่มออกซิเจน และทำให้บ้านเย็นสบาย แม้จะเป็นต้นไม้ที่ชอบแสงแดด แต่สามารถปลูกในที่ร่มได้ ดูแลง่าย ชอบน้ำปานกลาง

๒. ต้นยางอินเดีย เป็นไม้ยืนต้นขนาดใหญ่ ใบหนาและเขียวสด มีน้ำยางอยู่ด้านใน ช่วยดูดสารพิษจากสารเคมีต่าง ๆ ได้เป็นอย่างดี ควรปลูกในดินร่วน มีแดดรำไร ไม่ชอบแดดจัด และไม่ต้องการรดน้ำบ่อย

๓. ต้นหมากเหลือง พืชตระกูลปาล์ม ลักษณะลำต้นเป็นข้อปล้อง ใบเรียวยาว เหมาะสำหรับปลูกไว้ในห้องนั่งเล่น เพราะต้นไม้ชนิดนี้ช่วยเปลี่ยนมลพิษให้กลายเป็นอากาศบริสุทธิ์ ช่วยรักษาระดับความชื้น เพื่อช่วยปรับบรรยากาศรอบ ๆ ให้เย็นสบาย

๔. ต้นเฟิร์น ต้นไม้ที่นิยมนำมาปลูกในบ้านและถือเป็นตัวฟอกอากาศชั้นเยี่ยม เพราะสามารถช่วยรักษาความชื้นและกำจัดมลพิษต่าง ๆ ให้อากาศในบ้านสะอาดบริสุทธิ์ ควรวางไว้ในที่มีแดดรำไรและปลูกไว้ในดินที่มีความชื้นสูง สามารถเจริญเติบโตในที่ร่มและดินแห้งได้ด้วยเช่นกัน

๕. ว่านหางจระเข้ สมุนไพรชั้นดีที่ถูกนำมาใช้ในการรักษาผิวหนังใหม่จากการโดนความร้อน นอกจากนี้หากนำมาปลูกในบ้านยังช่วยคลายร้อนได้ สามารถเจริญเติบโตได้ดีในดินร่วน

๖. ลิ้นมังกร ต้นไม้ที่เหมาะสมสำหรับปลูกในห้องนอน เพราะลิ้นมังกรจะเพิ่มออกซิเจน และช่วยลดความร้อนให้บ้านเย็นสบายตลอดทั้งคืน อีกทั้งยังดูแลง่าย แค่วางไว้ในที่มีแสงน้อยและไม่ต้องการรดน้ำบ่อย

๗. พลูด่าง เป็นต้นไม้เลื้อยที่ปลูกง่ายและโตไว ลักษณะใบคล้ายรูปหัวใจ ช่วยดูดซับสารพิษได้ ดูแลง่าย โดยสามารถวางไว้ในที่มีแสงรำไร

ทั้งนี้ หากประชาชนมีข้อสงสัย สามารถสอบถามข้อมูลเพิ่มเติมได้ที่ โทร. ๑๑๓๐

7 ต้นไม้ สำหรับปลูกในบ้าน ❄️

ลดอุณหภูมิ ช่วยคลายร้อน 🌡️

ต้นพลูด่าง

ต้นไทรย้อยใบแหลม

ต้นเฟิร์น

ต้นว่านหางจระเข้

ต้นลิ้นมังกร

ต้นยางอินเดีย

ต้นหมากเหลือง

ที่มา : กระทรวง ทรัพยากรธรรมชาติและสิ่งแวดล้อม

การไฟฟ้านครหลวง
Metropolitan Electricity Authority

MEA 1130 www.mea.or.th

การไฟฟ้านครหลวง MEA mea_news MEA Connect YouTube MEA Multimedia meafanclub



ข้อมูลข่าวสารเพื่อสร้างการรับรู้สู่ชุมชน ครั้งที่ ๑๒ / ๒๕๖๕

ลำดับ	เรื่อง	หน่วยงาน	เอกสารประกอบ
มาตรการด้านการป้องกันและการให้ความช่วยเหลือจากการแพร่ระบาดของโรคติดเชื้อไวรัสโคโรนา 2019 (COVID-19)			
๑.	การเดินทางเข้าไทยในรูปแบบ TEST AND GO ที่ปรับมาตรการใหม่	กระทรวงการต่างประเทศ	อินโฟกราฟิก ๑ ชุด
๒.	เกณฑ์การเข้ารับผู้ป่วยเด็กติดเชื้อโควิด รักษาแบบ แยกกักตัวที่บ้าน	กระทรวงสาธารณสุข	อินโฟกราฟิก ๑ ชุด
๓.	แนวทางการตรวจ ATK สำหรับผู้เดินทางในระบบ Test & Go	กระทรวงสาธารณสุข	อินโฟกราฟิก ๑ ชุด
มาตรการด้านการพัฒนาและเสริมสร้างศักยภาพทรัพยากรมนุษย์			
๔.	หากโดนละเมิดลิขสิทธิ์ต้องทำอะไร	กระทรวงยุติธรรม	อินโฟกราฟิก ๑ ชุด
มาตรการด้านการสร้างโอกาสและความเสมอภาคทางสังคม			
๕.	มุ่งมันแก้ไขปัญหาความยากจนแบบพุ่งเป้าด้วย TPMAP	กระทรวงมหาดไทย	อินโฟกราฟิก ๑ ชุด
มาตรการด้านการสร้างการเติบโตบนคุณภาพชีวิตที่เป็นมิตรต่อสิ่งแวดล้อม			
๖.	ไทย-เมียนมา ร่วมวิจัยพื้นที่ลุ่มแม่น้ำสาย-แม่น้ำรวก... แก้ปัญหาน้ำข้ามพรมแดน	สำนักนายกรัฐมนตรี	อินโฟกราฟิก ๑ ชุด

หมายเหตุ

- ข้อมูลดังกล่าวเป็นข้อมูลเพื่อการสร้างการรับรู้ที่มาจากทุกกระทรวงตามบันทึกข้อตกลงความร่วมมือการบูรณาการเสริมสร้างการรับรู้สู่ชุมชน จังหวัดสามารถหาข้อมูลเพิ่มเติมหรือขยายความข้อมูลที่ใช้เฉพาะพื้นที่ได้ตามความถูกต้องและเหมาะสม
- ให้จังหวัดนำข้อมูลเพื่อสร้างการรับรู้ตามแนวทางที่กำหนด ตามหนังสือกระทรวงมหาดไทย ด่วนที่สุด ที่ มท ๐๒๐๖.๒/ว๑๔๔๙ ลงวันที่ ๕ มีนาคม ๒๕๖๒ เรื่อง แนวทางการสร้างการรับรู้สู่ชุมชน
- จังหวัดสามารถดาวน์โหลดข้อมูลข่าวสารเพื่อสร้างการรับรู้สู่ชุมชนได้ที่ ช่องทางไลน์ (Line) กลุ่ม “ข้อมูลข่าวสารเพื่อสร้างการรับรู้” และเว็บไซต์กองสารนิเทศ สป. หัวข้อ “การสร้างการรับรู้สู่ชุมชน”

ข้อมูลข่าวสารเพื่อสร้างการรับรู้สู่ชุมชน
ครั้งที่ ๑๒ / ๒๕๖๕ วันที่ ๒๕ มีนาคม ๒๕๖๕

กระทรวง กระทรวงการต่างประเทศ

กรม / หน่วยงาน กรมการกงสุล

หน่วยงานเจ้าของเรื่อง กองคุ้มครองและดูแลผลประโยชน์คนไทยในต่างประเทศ

ช่องทางการติดต่อ โทร. ๐ ๒๕๓๒ ๘๔๔๒ ตลอด ๒๔ ชั่วโมง

๑) หัวข้อเรื่อง การเดินทางเข้าไทยในรูปแบบ TEST AND GO ที่ปรับมาตรการใหม่

๒) ข้อความสำหรับใช้ประชาสัมพันธ์

เรื่อง การเดินทางเข้าไทยในรูปแบบ TEST AND GO ที่ปรับมาตรการใหม่

การเดินทางเข้าประเทศไทยในรูปแบบ TEST AND GO ที่ปรับมาตรการใหม่ตั้งแต่วันที่ ๑ มีนาคม ๒๕๖๕ โดยผู้เดินทางต้องเป็นผู้ที่ได้รับวัคซีนครบตามหลักเกณฑ์ที่กระทรวงสาธารณสุขกำหนด และได้รับวัคซีนอย่างน้อย ๑๔ วันก่อนเดินทางจากทุกประเทศและพื้นที่ ซึ่งเอกสารประกอบการลงทะเบียน ได้แก่

๑. หนังสือเดินทาง

๒. เอกสารรับรองการฉีดวัคซีน

๒.๑ อายุ ๑๒-๑๗ ปี ได้รับวัคซีน ๑ เข็ม ถือว่าฉีดวัคซีนครบ

๒.๒ อายุต่ำกว่า ๑๘ ปี ที่ยังไม่ได้รับวัคซีนต้องลงทะเบียนและเดินทางพร้อมผู้ปกครอง

๓. หลักฐานการชำระเงินค่าโรงแรม SHA Extra+ / AQ จำนวน ๑ วัน (วันที่เดินทางมาถึง) และค่าตรวจ RT-PCR ๑ ครั้ง ชุดตรวจ ATK self-test ๑ ชุด และพาหนะรับส่งจากสนามบิน

๔. กรมธรรม์ประกันภัยที่ครอบคลุมค่ารักษาพยาบาลในวงเงินไม่น้อยกว่า ๒๐,๐๐๐ ดอลลาร์สหรัฐ

๔.๑ ผู้มีสัญชาติไทยไม่ต้องมีประกัน

๔.๒ ชาวต่างชาติสามารถใช้เอกสารประกันสังคม/เอกสารรับรองจากนายจ้างในไทยแทนได้

โดยสามารถดำเนินการตามขั้นตอน ดังนี้

๑. ลงทะเบียนบนระบบ Thailand Pass ที่ <https://tp.consular.go.th>

๒. ก่อนเข้าประเทศไทย ต้องตรวจหาเชื้อแบบ RT-PCR ผลตรวจภายใน ๗๒ ชั่วโมง ก่อนเดินทาง

๓. เมื่อเดินทางถึงประเทศไทย ต้องผ่านจุดตรวจและเดินทางไปยังโรงแรมด้วยพาหนะของโรงแรมในรูปแบบ sealed route (ดำเนินการโดยโรงแรม)

๔. ตรวจหาเชื้อแบบ RT-PCR ในวันแรกและรอผลตรวจที่โรงแรม

๕. ตรวจหาเชื้อด้วย ATK ในวันที่ ๕-๖ ที่เดินทางถึงประเทศไทยและรายงานผลตรวจ ผ่านช่องทางที่กระทรวงสาธารณสุขกำหนด

ทั้งนี้ หากประชาชนมีข้อสงสัย สามารถสอบถามเพิ่มเติมได้ที่ โทร. ๐ ๒๕๓๒ ๘๔๔๒ ตลอด ๒๔ ชั่วโมง

ณ วันที่ 27 กุมภาพันธ์ 2565



การเดินทางเข้าประเทศไทยในรูปแบบ TEST AND GO

(ปรับมาตรการใหม่ ตั้งแต่วันที่ 1 มีนาคม 2565)

หลักเกณฑ์

เป็นผู้ที่ได้รับวัคซีนครบตามหลักเกณฑ์ที่กระทรวงสาธารณสุขกำหนด*
เดินทางมาได้จากทุกประเทศ / พื้นที่

*เป็นวัคซีนที่ขึ้นทะเบียนกับ อย. หรือกระทรวงสาธารณสุขรับรอง
หรือ WHO รับรอง และได้รับอย่างน้อย 14 วัน ก่อนเดินทาง



เอกสารประกอบการลงทะเบียน

- 1 หนังสือเดินทาง
- 2 เอกสารรับรองการฉีดวัคซีน
 - อายุ 12-17 ปี ที่ได้รับวัคซีน 1 เข็ม
ถือว่าฉีดวัคซีนครบ
 - อายุต่ำกว่า 18 ปี ที่ยังไม่ได้รับวัคซีน
ต้องลงทะเบียนและเดินทางพร้อมผู้ปกครอง
- 3 หลักฐานการชำระเงินค่าโรงแรม SHA Extra+/AQ
จำนวน 1 วัน (วันที่เดินทางมาถึง) และค่าตรวจ
RT-PCR 1 ครั้ง ชุดตรวจ ATK self-test 1 ชุด
และพาหนะรับส่งจากสนามบิน
- 4 ค่าธรรมเนียมประกันภัยที่ครอบคลุม
ค่ารักษาพยาบาลในวงเงินไม่น้อยกว่า
20,000 ดอลลาร์สหรัฐ
(ผู้มีสัญชาติไทยไม่ต้องมีประกัน
และชาวต่างชาติสามารถใช้เอกสาร
ประกันสังคมหรือเอกสารรับรอง
จากนายจ้าง / หน่วยงานในไทยแทนได้)

ขั้นตอน

- 1 ลงทะเบียนบนระบบ Thailand Pass
(ใช้เวลาพิจารณา 3 - 7 วัน)
- 2 ก่อนเข้าไทย ตรวจสอบเช็คแบบ RT-PCR โดยผล
การตรวจต้องออกภายใน 72 ชั่วโมงก่อนเดินทาง
(หากผลเป็นบวก ต้องแสดงใบรับรองแพทย์ที่ระบุว่า
ติดเชื้อโควิด-19 มาแล้วไม่น้อยกว่า 14 วัน
แต่ไม่เกิน 90 วัน ก่อนวันเดินทาง)
- 3 เมื่อเดินทางถึงไทย ผ่านจุดตรวจที่เกี่ยวข้อง
และเดินทางต่อไปยังโรงแรมด้วยพาหนะโรงแรม
ในรูปแบบ sealed route (ดำเนินการโดยโรงแรม)
- 4 ตรวจสอบเช็คแบบ RT-PCR ในวันแรก
และรอผลตรวจที่โรงแรม
- 5 ตรวจ ATK self-test ด้วยตนเองในวันที่ 5-6
และรายงานผลตรวจผ่านช่องทางที่
กระทรวงสาธารณสุขกำหนด



กรณีมีคำถามเพิ่มเติม โปรดติดต่อกรมการกงสุล โทร 02-572-8442 (24 ชั่วโมง)
หรืออีเมล testgo@consular.go.th และสามารถอ่าน FAQs (คำถามที่พบบ่อย)
บนเว็บไซต์ www.consular.mfa.go.th และ tp.consular.go.th

กรมการกงสุล
กระทรวงการต่างประเทศ



ข้อมูลข่าวสารเพื่อสร้างการรับรู้สู่ชุมชน
ครั้งที่ ๑๒ / ๒๕๖๕ วันที่ ๒๕ มีนาคม ๒๕๖๕

กระทรวง กระทรวงสาธารณสุข

กรม / หน่วยงาน กรมการแพทย์

หน่วยงานเจ้าของเรื่อง กรมการแพทย์

ช่องทางการติดต่อ โทร. ๐ ๒๕๕๐ ๑๔๐๑

๑) หัวข้อเรื่อง เกณฑ์การเข้ารับผู้ป่วยเด็กติดเชื้อโควิด รักษาแบบแยกกักตัวที่บ้าน

๒) ข้อความสำหรับใช้ประชาสัมพันธ์

เรื่อง เกณฑ์การเข้ารับผู้ป่วยเด็กติดเชื้อโควิด รักษาแบบแยกกักตัวที่บ้าน

กรมการแพทย์ เปิดเผยว่า แม้จะมีการแพร่ระบาดของเชื้อไวรัสโควิด-19 ที่เพิ่มจำนวนมากขึ้น แต่ความรุนแรงน้อยกว่าที่ผ่านมา การที่เด็กติดเชื้อมากขึ้นโดยอาจจะมีสาเหตุหลักมาจากเด็ก ๕ - ๑๑ ปี เพิ่งได้รับวัคซีนป้องกัน และมีการเปิดเรียนในบางโรงเรียน โดยตามปกติอาการของเด็กที่ติดเชื้อจะมีไข้ ประมาณ ๕ วัน แต่ต้องสังเกตอาการถึง ๑๐ วันและติดตามอาการต่อจนครบ ๑๔ วัน การรักษาในเด็กเหมือน การรักษาในผู้ใหญ่ จากการคุยกับผู้เชี่ยวชาญเด็กหลายรายพบว่า เชื้อโอมิครอนในเด็กส่วนใหญ่ไม่มีอาการ หรือมีอาการเล็กน้อยเหมือนเป็นไข้หวัด อาจจะต้องย้ำให้ผู้ปกครองเข้าใจเพื่อลดความกังวลได้ ช่วงอายุเด็ก ที่ติดโควิด-19 ที่พบบ่อย คือ ช่วงอายุ ๓-๑๑ ปี สำหรับกลุ่มที่มีอาการรุนแรงมักจะเป็นกลุ่มที่มีโรคประจำตัว เช่น โรคสมอง หัวใจ มะเร็ง หรือกลุ่ม ๗ โรคเรื้อรัง

สำหรับการเข้ารับการรักษาจะต้องผ่านการคัดกรองประเมินระดับความรุนแรงตามอาการของผู้ป่วย หากเด็กมีอาการไข้ไม่สูง ไม่มีโรคประจำตัวรุนแรง เด็กไม่ซึม รับประทานอาหารได้ มีผู้ดูแล และมีห้องน้ำแยก ป้องกันการกระจายของเชื้อ จะสามารถเข้ารับการดูแลในรูปแบบของ Home Isolation (HI) หรือรักษาที่บ้าน โดยมีทีมพยาบาลติดตามอาการอย่างน้อย วันละ ๑ ครั้ง มีการส่งเครื่องมือวัดไข้ เครื่องมือวัดออกซิเจน ยา ฤกษ์ขยติดเชื้อ อาหาร รวมทั้งของเล่นให้เด็กด้วย เด็กที่มีอาการเปลี่ยนแปลง เช่น ไข้สูงกว่า ๓๙ องศาเซลเซียส ภายใน ๒๔ ชั่วโมง ซึม ไม่รับประทานอาหาร หายใจเร็ว มีระดับออกซิเจนที่ปลายนิ้วน้อยกว่า ๙๖ % ให้รีบไปพบแพทย์โรงพยาบาลใกล้บ้าน

การรักษาแบบแยกกักตัวที่บ้าน สำหรับเด็กติดเชื้อโควิด-19 โดยกรณีเด็กติดเชื้อ แพทย์จะมีการพิจารณาอาการก่อนถึงรับเข้ารับรักษาแบบ Home Isolation ดังนี้ ๑) ผู้ป่วยที่ลงทะเบียนในระบบ ๑๓๓๐ ๒) ผู้ป่วยที่มารับการรักษาที่ ARI Clinic โดยแพทย์จะเป็นผู้พิจารณา และ ๓) ผู้ป่วยที่รับการรักษาตัวในโรงพยาบาล แล้วอาการดีขึ้น แต่ต้องติดตามอาการต่อเนื่องแบบแยกกักตัวที่บ้าน

เกณฑ์การเข้ารับผู้ป่วยเด็กสู่ Home Isolation โดยมีรายละเอียด ดังนี้ ๑) อายุเกิน ๑ ปี ๒) ไม่มีภาวะโรคอ้วน ๓) ใช้น้ำน้อยกว่า ๓๙ องศาเซลเซียส ๔) ไม่มีโรคประจำตัวที่เสี่ยง ๕) มีพื้นที่กักตัวแยก ห้องน้ำแยกจากผู้ไม่ติดเชื้อ ๖) มีผู้ดูแล และ ๗) อาศัยในเขตกรุงเทพฯ

ทั้งนี้ หากประชาชนมีข้อสงสัย สามารถสอบถามเพิ่มเติมได้ที่ โทร. ๐ ๒๕๕๐ ๑๔๐๑

การรักษาแบบแยกกักตัวที่บ้าน (Home Isolation)

สำหรับเด็กติดเชื้อ COVID-19 สถาบันสุขภาพเด็กแห่งชาติมหาราชินี

กรณีเด็กติดเชื้อ COVID-19 แพทย์จะมีการพิจารณาอาการ ก่อนถึงรับเข้ารักษาแบบ Home Isolation สามารถติดต่อช่องทาง ดังนี้

1. ผู้ป่วยที่ลงทะเบียนในระบบ
1330

2. ผู้ป่วยที่มาใช้บริการรักษาที่ ARI Clinic โดยแพทย์จะเป็นผู้พิจารณา

3. ผู้ป่วยที่รับการรักษาตัวใน รพ. แล้วอาการดีขึ้น แต่ต้องติดตามอาการ ต่อเนื่องแบบแยกกักตัวที่บ้าน

เกณฑ์การเข้ารับผู้ป่วยเด็ก สู่ Home - Isolation

อายุเกิน 1 ปี

น้ำหนักตัว/ความสูง < 160 ในเด็ก (ไม่มีภาวะโรคอ้วน)

ไข้ < 39 องศาเซลเซียส ; อยู่ในดุลพินิจของแพทย์

ไม่มีโรคประจำตัวที่เสี่ยง เช่น หอบหืด, โรคปอดเรื้อรัง, โรคหัวใจ, ลมชักรุนแรง, สมองพิการ, ไตวาย, มะเร็ง, ภูมิคุ้มกันบกพร่อง

มีพื้นที่กักตัวแยก ห้องน้ำแยกจากผู้ไม่ติดเชื้อ

มีผู้ดูแล

อาศัยในเขต กรุงเทพฯ

จะมีทีมแพทย์ และพยาบาล ประเมินสุขภาพเด็กและครอบครัวทุกวัน ขอให้ผู้ปกครองให้ความร่วมมือรายงานผลสุขภาพเด็กและแยกกักตัวที่บ้าน

⚠️ แต่หากพบว่า เมื่อมีการติดตามอาการ เด็กมีไข้สูงต่อเนื่อง, หายใจเร็ว* หายใจลำบาก, และซึมลง แพทย์จะพิจารณาให้เข้ารับการรักษา ที่ รพ.ต่อไป

ประเมินอัตราการหายใจเร็วของเด็ก*

เด็ก อายุ 0-2 เดือน	> 60 ครั้ง/นาที
เด็ก อายุ 2-12 เดือน	> 80 ครั้ง/นาที
เด็ก อายุ 1-5 ปี	> 40 ครั้ง/นาที
เด็ก อายุ มากกว่า 5 ปี	> 30 ครั้ง/นาที

ข้อมูลข่าวสารเพื่อสร้างการรับรู้สู่ชุมชน
ครั้งที่ ๑๒ / ๒๕๖๕ วันที่ ๒๕ มีนาคม ๒๕๖๕

กระทรวง กระทรวงสาธารณสุข

กรม / หน่วยงาน กรมควบคุมโรค

หน่วยงานเจ้าของเรื่อง กรมควบคุมโรค

ช่องทางการติดต่อ โทร. ๐ ๒๕๕๐ ๑๔๐๑

๑) หัวข้อเรื่อง แนวทางการตรวจ ATK สำหรับผู้เดินทางในระบบ Test & Go

๒) ข้อความสำหรับใช้ประชาสัมพันธ์

เรื่อง แนวทางการตรวจ ATK สำหรับผู้เดินทางในระบบ Test & Go

กระทรวงสาธารณสุข ชี้แจงแนวทางสำหรับผู้เดินทางจากต่างประเทศ เพื่อเข้ามาในประเทศไทยในระบบ Test & Go ตั้งแต่วันที่ ๑ มีนาคม ๒๕๖๕ เป็นต้นไป โดยมีหลักเกณฑ์ ดังนี้

๑. วันแรกของการเดินทางเข้ามาในประเทศไทย ต้องตรวจหาเชื้อโควิด ด้วยวิธี RT-PCR และรอผลตรวจที่โรงแรม

๒. วันที่ ๕ - ๖ ตรวจหาเชื้อโควิดด้วยวิธีตรวจแบบ ATK ด้วยตนเองและรายงานผลผ่านแอปพลิเคชัน “หมอชนะ” เพื่ออำนวยความสะดวกให้กับประชาชน และเจ้าหน้าที่ในการตรวจสอบ

ทั้งนี้ หากประชาชนมีข้อสงสัย สามารถสอบถามเพิ่มเติมได้ที่ โทร. ๐ ๒๕๕๐ ๑๔๐๑



Travelers entering Thailand
through the system **"Test and Go"**
since March 1st, 2022

Day 1 Test with RT-PCR and wait for the result at the hotel

Day 5-6 Self-test with ATK and report the result in the **Mor-Chana** application



Information as of March 1st, 2022 Source : Ministry of Public Health

ศูนย์ปฏิบัติการภาวะฉุกเฉิน 1422



ผู้เดินทางจากต่างประเทศ
ในระบบ **Test and Go**
ตั้งแต่วันที่ 1 มีนาคม 2565

วันแรก ตรวจหาเชื้อ RT-PCR และรอผลตรวจที่โรงแรม

วันที่ 5-6 ตรวจ ATK ด้วยตนเองและรายงานผลผ่านแอปพลิเคชัน **"หมอชนะ"**



ข้อมูล ณ วันที่ 1 มีนาคม 2565 ที่มา : กระทรวงสาธารณสุข

ศูนย์ปฏิบัติการภาวะฉุกเฉิน 1422

ข้อมูลข่าวสารเพื่อสร้างการรับรู้สู่ชุมชน
ครั้งที่ ๑๒ / ๒๕๖๕ วันที่ ๒๕ มีนาคม ๒๕๖๕

กระทรวง กระทรวงยุติธรรม

กรม / หน่วยงาน สำนักงานปลัดกระทรวงยุติธรรม

หน่วยงานเจ้าของเรื่อง กองกลาง สำนักงานปลัดกระทรวงยุติธรรม

ช่องทางการติดต่อ โทรสายด่วนยุติธรรม ๑๑๑๑ กด ๗๗ ฟรีตลอด ๒๔ ชั่วโมง

๑) หัวข้อเรื่อง หากโดนละเมิดลิขสิทธิ์ต้องทำอะไร

๒) ข้อความสำหรับใช้ประชาสัมพันธ์

เรื่อง หากโดนละเมิดลิขสิทธิ์ต้องทำอะไร

กระทรวงยุติธรรม โดยกรมทรัพย์สินทางปัญญา แนะนำประชาชนเกี่ยวกับการละเมิดลิขสิทธิ์ โดยการละเมิดลิขสิทธิ์ หมายถึง การนำผลงานของผู้อื่นมาใช้ เผยแพร่ ดัดแปลง ทำซ้ำ โดยผู้เป็นเจ้าของผลงาน ไม่อนุญาตหรือไม่ได้รับทราบ ปกติแล้วผลงานใดๆ อาทิ สิ่งประดิษฐ์ วรรณกรรม ศิลปกรรม ฯลฯ เป็นกรรมสิทธิ์ และลิขสิทธิ์ของผู้สร้างสรรค์โดยปริยาย การนำผลงานมาใช้อาจมีเงื่อนไขบางประการ เรียกว่า สัญญาอนุญาต ซึ่งกำหนดโดยเจ้าของผลงานหรือกำหนดตามกฎหมาย เมื่อไม่ทำตามเงื่อนไขจึงละเมิดลิขสิทธิ์

กรณีถูกละเมิดลิขสิทธิ์ควรดำเนินการร้องทุกข์ต่อเจ้าหน้าที่ตำรวจพร้อมหลักฐาน ดังนี้

๑. หลักฐานการสร้างสรรค์หรือหลักฐานแสดงความเป็นเจ้าของสิทธิ์
๒. ตัวอย่างสินค้าของแท้และตัวอย่างสินค้าที่เป็นของละเมิดลิขสิทธิ์
๓. ถ้าเจ้าของสิทธิ์ไม่ได้มาเองต้องมีหนังสือมอบอำนาจเพื่อให้คนอื่นร้องทุกข์แทน
๔. สำเนาบัตรประชาชนหรือหนังสือรับรองนิติบุคคลของเจ้าของหรือผู้รับมอบอำนาจ

ทั้งนี้ ประชาชนสามารถขอรับคำปรึกษาด้านกฎหมาย บริการด้านงานยุติธรรมต่าง ๆ หรือสอบถามข้อมูลเพิ่มเติมได้ที่ โทรสายด่วนยุติธรรม ๑๑๑๑ กด ๗๗ ฟรีตลอด ๒๔ ชั่วโมง

หากโดนละเมิดลิขสิทธิ์ต้องทำอย่างไร

การละเมิดลิขสิทธิ์ หมายถึง การนำผลงานของผู้อื่นมาใช้ เผยแพร่ ดัดแปลง ทำซ้ำ โดยผู้เป็นเจ้าของผลงานไม่อนุญาตหรือไม่ได้รับทราบ ปกติกแล้วผลงานใดๆ อาทิ ลิขสิทธิ์ วรรณกรรม ศิลปกรรม ฯลฯ เป็นกรรมสิทธิ์และลิขสิทธิ์ของผู้สร้างสรรค์ โดยปริยาย การนำผลงานมาใช้ อาจมีเงื่อนไขบางประการ เรียกว่า สัญญาอนุญาต ซึ่งกำหนด โดยเจ้าของผลงานหรือกำหนดตามกฎหมาย เมื่อไม่ทำตามเงื่อนไขจึงละเมิดลิขสิทธิ์

กรณีถูกละเมิดลิขสิทธิ์ควรดำเนินการร้องทุกข์ต่อเจ้าหน้าที่ตำรวจพร้อมหลักฐาน ดังนี้

1
หลักฐานการสร้างสรรค์
หรือหลักฐานแสดง
ความเป็นเจ้าของสิทธิ์



2
ตัวอย่างสินค้าของแท้
และตัวอย่างสินค้าที่เป็น
ของละเมิดลิขสิทธิ์



3

ถ้าเจ้าของลิขสิทธิ์ไม่ได้มาเอง
ต้องมีหนังสือมอบอำนาจ
เพื่อให้คนอื่นร้องทุกข์แทน

4
สำเนาบัตรประชาชน
หรือหนังสือรับรอง
นิติบุคคลของเจ้าของหรือ
ผู้รับมอบอำนาจ

ข้อมูลจาก : กรมทรัพย์สินทางปัญญา

จัดทำโดย กลุ่มงานประชาสัมพันธ์
กองกลาง สำนักงานปลัดกระทรวงยุติธรรม



ข้อมูลข่าวสารเพื่อสร้างการรับรู้สู่ชุมชน
ครั้งที่ ๑๒ / ๒๕๖๕ วันที่ ๒๕ มีนาคม ๒๕๖๕

กระทรวง กระทรวงมหาดไทย

กรม / หน่วยงาน สำนักงานปลัดกระทรวงมหาดไทย

หน่วยงานเจ้าของเรื่อง กองสารนิเทศ สำนักงานปลัดกระทรวงมหาดไทย

ช่องทางการติดต่อ โทรศุณย์ดำรงธรรม ๑๕๖๗ ฟรีตลอด ๒๔ ชั่วโมง

๑) หัวข้อเรื่อง มุ่งมั่นแก้ไขปัญหาความยากจนแบบพุ่งเป้าด้วย TPMAP

๒) ข้อความสำหรับใช้ประชาสัมพันธ์

เรื่อง มุ่งมั่นแก้ไขปัญหาความยากจนแบบพุ่งเป้าด้วย TPMAP

กระทรวงมหาดไทย มุ่งมั่นแก้ไขปัญหาความยากจนแบบพุ่งเป้าด้วย TPMAP เน้นแนวทางขับเคลื่อนการดำเนินงานศูนย์อำนวยการจัดความยากจนและพัฒนาคนทุกช่วงวัยอย่างยั่งยืนตามหลักปรัชญาของเศรษฐกิจพอเพียง (ศจพ.) ในระดับพื้นที่ โดยเน้นย้ำ “ความยากจน” คือ ความเดือดร้อนของประชาชนในทุกเรื่องที่ประชาชนไม่สามารถช่วยเหลือตนเองได้” ที่ผู้ว่าราชการจังหวัดและนายอำเภอต้องเป็นแม่ทัพแก้ไขทุกปัญหาความเดือดร้อนให้เกิดผลเป็นรูปธรรม พร้อมเปิดช่องทางสายด่วนศุณย์ดำรงธรรม ๑๕๖๗ เป็นช่องทางรับปัญหาความเดือดร้อนของ ศจพ. รวมถึงขับเคลื่อนในระดับพื้นที่ ทุกภูมิภาคของประเทศ เพื่อให้เกิดความรับรู้เข้าใจในการดำเนินงานเป็นไปตามเป้าหมายของรัฐบาลที่จะ “ไม่ทิ้งใครไว้ข้างหลัง” และให้การแก้ไขปัญหาความเดือดร้อนของพี่น้องประชาชน

โดยให้ทุกจังหวัดใช้ข้อมูลจากระบบบริหารจัดการข้อมูลการพัฒนาคนแบบชี้เป้า (Thai People Map and Analytics Platform) หรือ TPMAP เป็นฐานข้อมูลในการขับเคลื่อน ผู้ว่าราชการจังหวัดเน้นย้ำการแก้ไขปัญหาความยากจนให้เสร็จสิ้นในระดับอำเภอ ซึ่งนายอำเภอต้องมีบทบาทสำคัญในการบูรณาการส่วนราชการและหน่วยงานที่เกี่ยวข้องในอำเภอแก้ไขปัญหาด้วยการนำแนวทางจากเมนูแก้จน 5 ด้าน จาก TPMAP ได้แก่ 1) สุขภาพ 2) ความเป็นอยู่ 3) การศึกษา 4) ด้านรายได้ และ 5) การเข้าถึงบริการภาครัฐ หากเป็นปัญหาที่แตกต่างจากแนวทางดังกล่าว ให้หน่วยงานแก้ไขตามอำนาจหน้าที่เป็นรายครัวเรือนต่อไป โดยแบ่งเป้าหมายการแก้ไขปัญหาเป็น 3 ระดับ ได้แก่ อยู่รอด พอเพียง และยั่งยืน

กำหนดแนวทางให้องค์กรปกครองส่วนท้องถิ่นช่วยเหลือประชาชนผ่านการจัดตั้งศูนย์ช่วยเหลือประชาชนขององค์กรปกครองส่วนท้องถิ่น เพื่ออำนวยความสะดวกแก่ประชาชน เป็นศูนย์ข้อมูลที่รวบรวมปัญหาความต้องการของประชาชนและประสานการดำเนินงานกับหน่วยงานที่เกี่ยวข้องในการให้ความช่วยเหลือประชาชนผู้ได้รับความเดือดร้อนด้านต่าง ๆ ได้แก่ ด้านสาธารณสุข ด้านการส่งเสริมและพัฒนาคุณภาพชีวิต ด้านการป้องกันและควบคุมโรคติดต่อ การช่วยเหลือเกษตรกรผู้มีรายได้น้อย รวมทั้งให้ทุกอำเภอจัดตั้งศูนย์ประสานงานช่วยเหลือประชาชน เพื่ออำนวยความสะดวก รวบรวมปัญหาความต้องการของประชาชน และประสานงานหน่วยงานที่เกี่ยวข้องให้ความช่วยเหลือ/แก้ไขปัญหา โดยบูรณาการทรัพยากรต่าง ๆ มาใช้ในการแก้ไขปัญหาความยากจน/ความเดือดร้อน ซึ่งเป็นการสนับสนุนการดำเนินงานศูนย์ช่วยเหลือประชาชนผู้เดือดร้อนขององค์กรปกครองส่วนท้องถิ่น

ทั้งนี้ หากประชาชนมีข้อสงสัย สามารถสอบถามเพิ่มเติมได้ที่ โทรศุณย์ดำรงธรรม ๑๕๖๗ ฟรีตลอด ๒๔ ชั่วโมง



พลเอก อนุพงษ์ เผ่าจินดา
รัฐมนตรีว่าการกระทรวงมหาดไทย

พลเอก ประยุทธ์ จันทร์โอชา
นายกรัฐมนตรี

มุ่งมั่นแก้ไขปัญหา ความยากจนแบบพุ่งเป้า ด้วย TPMAP

รัฐบาล “ไม่ทิ้งใครไว้ข้างหลัง” ทุกความเดือดร้อนของพี่น้องประชาชนบอกเรา



- ไม่มีชื่อในทะเบียนบ้าน
- ไม่มีบัตรประชาชน
- ลูกหลานติดยาเสพติด
- ติดหนี้นอกระบบ
- ไม่มีน้ำประปา/ไฟฟ้าใช้
- ไม่มีบ้านอยู่อาศัย
- ไม่มีอาชีพ
- ไม่มีทุนการศึกษา
- ยากจน
- ความเดือดร้อนอื่น ๆ

แจ้งขอรับความช่วยเหลือได้ที่



นายอำเภอ ปลัดอำเภอ
นายก อบต. นายกเทศมนตรี

หรือ กำนัน ผู้ใหญ่บ้าน ในพื้นที่



กระทรวงมหาดไทย

ศูนย์อำนวยความสะดวกความยากจนและพัฒนาคอนทุกช่วงวัยอย่างยั่งยืน
ตามหลักปรัชญาของเศรษฐกิจพอเพียง (ศพ.)

ข้อมูลข่าวสารเพื่อสร้างการรับรู้สู่ชุมชน
ครั้งที่ ๑๒ / ๒๕๖๕ วันที่ ๒๕ มีนาคม ๒๕๖๕

กระทรวง สำนักนายกรัฐมนตรี

กรม / หน่วยงาน สำนักงานทรัพยากรน้ำแห่งชาติ

หน่วยงานเจ้าของเรื่อง สำนักงานทรัพยากรน้ำแห่งชาติ

ช่องทางการติดต่อ โทร. ๐ ๒๕๕๔ ๑๘๐๐ ต่อ ๑๐๖๖

๑) หัวข้อเรื่อง ไทย-เมียนมา ร่วมวิจัยพื้นที่ลุ่มแม่น้ำสาย-แม่น้ำรวก...แก้ปัญหาน้ำข้ามพรมแดน

๒) ข้อความสำหรับใช้ประชาสัมพันธ์

เรื่อง ไทย-เมียนมา ร่วมวิจัยพื้นที่ลุ่มแม่น้ำสาย-แม่น้ำรวก...แก้ปัญหาน้ำข้ามพรมแดน

สำนักงานทรัพยากรน้ำแห่งชาติ (สทนช.) มีความเคลื่อนไหวเกี่ยวกับ การจัดการทรัพยากรน้ำข้ามแดน สำนักงานทรัพยากรน้ำแห่งชาติ (สทนช.) ร่วมกับมหาวิทยาลัยแม่ฟ้าหลวง เปิดต้วงานวิจัยร่วมไทย-เมียนมา เพื่อมุ่งแก้ปัญหาพื้นที่ลุ่มน้ำแล้งในพื้นที่ลุ่มแม่น้ำสาย-แม่น้ำรวก ก่อนนำไปสู่การปฏิบัติเพื่อจัดการทรัพยากรน้ำ ระหว่างสองประเทศอย่างยั่งยืน โดยแม่น้ำสายและแม่น้ำรวก เป็นแม่น้ำระหว่างประเทศ และเป็นพรมแดน ระหว่างประเทศไทยและประเทศเมียนมา โดยมีต้นน้ำอยู่ที่ประเทศเมียนมา ไหลผ่านอำเภอแม่สาย ลงแม่น้ำโขง ที่บริเวณสามเหลี่ยมทองคำ อำเภอเชียงแสน จังหวัดเชียงราย ซึ่งปัจจุบันพื้นที่ตอนล่างของกลุ่มน้ำบริเวณ ตลาดสายลมจอย อำเภอแม่สาย จังหวัดเชียงราย ของประเทศไทย และตลาดท่าขี้เหล็ก จังหวัดท่าขี้เหล็ก ของประเทศเมียนมา ซึ่งได้รับผลกระทบจากน้ำท่วมฉับพลันในช่วงฤดูฝน ที่ส่งผลกระทบต่อชุมชนเมือง และเขตเศรษฐกิจ รวมถึงประสบกับปัญหาขาดแคลนน้ำเพื่อผลิตน้ำประปาและทำการเกษตรในช่วงหน้าแล้ง ส่งผลกระทบต่อความเป็นอยู่ของประชาชนโดยเฉพาะในพื้นที่ด้านล่างของกลุ่มน้ำของประเทศไทย

สทนช. ในฐานะหน่วยงานขับเคลื่อนนโยบายด้านน้ำ ได้ตระหนักและเล็งเห็นถึงความสำคัญของการแก้ไข ปัญหาดังกล่าว จึงร่วมกับมหาวิทยาลัยแม่ฟ้าหลวงดำเนินโครงการวิจัย “การประเมินร่วมของประเทศไทย และประเทศเมียนมา ด้านอุทกภัยและภัยแล้งเพื่อการจัดการทรัพยากรน้ำข้ามพรมแดน” โดยได้รับการสนับสนุน งบประมาณดำเนินการจากรัฐบาลสาธารณรัฐประชาชนจีนและกองทุนพิเศษภายใต้กรอบความร่วมมือ แม่โขง-ล้านช้าง ที่ให้การสนับสนุนทุนประมาณ เพื่อศึกษา วิจัย และจัดทำข้อเสนอแนะวิธีการแก้ไข การบริหารจัดการน้ำท่วมและน้ำแล้งในลุ่มแม่น้ำสาย-แม่น้ำรวก ระหว่างสองประเทศ รวมถึงการพัฒนา เครื่องมือในการบริหารจัดการน้ำร่วมกัน

รัฐบาลไทยเล็งเห็นว่าข้อมูลปัญหาน้ำท่วมน้ำแล้ง แผนพัฒนาและการเตือนภัย รวมทั้งข้อเสนอแนะ ที่ได้จากโครงการวิจัยร่วมกันระหว่างประเทศไทยและเมียนมา จะเป็นพื้นฐานสำหรับการแก้ไขปัญหา น้ำแล้งในแม่น้ำระหว่างพรมแดนไทย-เมียนมาอย่างเป็นรูปธรรม และขยายความร่วมมือระหว่างสองประเทศ ในการบริหารจัดการทรัพยากรน้ำอย่างยั่งยืน เพื่อส่งเสริมพัฒนาเศรษฐกิจ สังคมและสิ่งแวดล้อมต่อไป

ทั้งนี้ หากประชาชนมีข้อสงสัย สามารถสอบถามข้อมูลเพิ่มเติมได้ที่ โทร. ๐ ๒๕๕๔ ๑๘๐๐ ต่อ ๑๐๖๖

ไทย-เมียนมา
ร่วมวิจัยพื้นที่ลุ่มน้ำ สาย-รวก
แก้ปัญหาน้ำข้ามพรมแดน

@NationalWaterCommand ONWRNews

: @ONWRNEWS : www.onwr.go.th

สำนักงานทรัพยากรน้ำแห่งชาติ
OFFICE OF THE NATIONAL WATER RESOURCE



ข้อมูลข่าวสารเพื่อสร้างการรับรู้สู่ชุมชน ครั้งที่ ๑๑ / ๒๕๖๕

ลำดับ	เรื่อง	หน่วยงาน	เอกสารประกอบ
มาตรการด้านการป้องกันและการให้ความช่วยเหลือจากการแพร่ระบาดของโรคติดเชื้อไวรัสโคโรนา 2019 (COVID-19)			
๑.	ประเมินความเสี่ยงสำหรับผู้ติดเชื้อโควิด ในหมอพรีพร้อม Chatbot	กระทรวงสาธารณสุข	อินโฟกราฟิก ๑ ชุด
มาตรการด้านการพัฒนาและเสริมสร้างศักยภาพคน			
๒.	รัฐบาลเร่งขับเคลื่อนงานด้านน้ำ เพิ่มพื้นที่ชลประทาน ๑๘ ล้านไร่ ย้ำชัด! ไม่มีนโยบายเก็บค่าน้ำเกษตรกร	สำนักนายกรัฐมนตรี	อินโฟกราฟิก ๑ ชุด
๓.	กรมทางหลวงเพิ่มสิทธิ์โปรวิงฟรี ๒ เทียว อีก ๑ แส่นสิทธิ์ พร้อมเร่งคืนค่าปรับให้ผู้ใช้งาน	กระทรวงคมนาคม	อินโฟกราฟิก ๑ ชุด
มาตรการด้านการสร้างโอกาสและความเสมอภาคทางสังคม			
๔.	ทำไมต้องจัดรูปที่ดินเพื่อพัฒนาพื้นที่	กระทรวงมหาดไทย	อินโฟกราฟิก ๑ ชุด
๕.	การไฟฟ้าส่วนภูมิภาคแนะนำเกี่ยวกับการใช้ไฟฟ้า ในกรณีที่มีน้ำท่วมหรือน้ำท่วมขัง	กระทรวงมหาดไทย	อินโฟกราฟิก ๑ ชุด
๖.	ความรับผิดชอบทางอาญา	กระทรวงยุติธรรม	อินโฟกราฟิก ๑ ชุด

หมายเหตุ

- ข้อมูลดังกล่าวเป็นข้อมูลเพื่อการสร้างการรับรู้ที่มาจากทุกกระทรวงตามบันทึกข้อตกลงความร่วมมือการบูรณาการเสริมสร้างการรับรู้สู่ชุมชน จังหวัดสามารถหาข้อมูลเพิ่มเติมหรือขยายความข้อมูลที่ใช้เฉพาะพื้นที่ได้ตามความถูกต้องและเหมาะสม
- ให้จังหวัดนำข้อมูลเพื่อสร้างการรับรู้ตามแนวทางที่กำหนด ตามหนังสือกระทรวงมหาดไทย ด่วนที่สุด ที่ มท ๐๒๐๖.๒/๑๔๔๔ ลงวันที่ ๕ มีนาคม ๒๕๖๒ เรื่อง แนวทางการสร้างการรับรู้สู่ชุมชน
- จังหวัดสามารถดาวน์โหลดข้อมูลข่าวสารเพื่อสร้างการรับรู้สู่ชุมชนได้ที่ ช่องทางไลน์ (Line) กลุ่ม “ข้อมูลข่าวสารเพื่อการสร้างการรับรู้” และเว็บไซต์กองสารนิเทศ สป. หัวข้อ “การสร้างการรับรู้สู่ชุมชน”

ข้อมูลข่าวสารเพื่อสร้างการรับรู้สู่ชุมชน
ครั้งที่ ๑๑ / ๒๕๖๕ วันที่ ๒๑ มีนาคม ๒๕๖๕

กระทรวง กระทรวงสาธารณสุข

กรม / หน่วยงาน กระทรวงสาธารณสุข

หน่วยงานเจ้าของเรื่อง สำนักสารนิเทศ

ช่องทางการติดต่อ โทร. ๐ ๒๕๕๐ ๑๔๐๑

๑) หัวข้อเรื่อง ประเมินความเสี่ยงสำหรับผู้ติดเชื้อโควิด ในหมอพร้อม Chatbot

๒) ข้อความสำหรับใช้ประชาสัมพันธ์

เรื่อง ประเมินความเสี่ยงสำหรับผู้ติดเชื้อโควิด ในหมอพร้อม Chatbot

กระทรวงสาธารณสุข พัฒนาฟังก์ชันการประเมินความเสี่ยงด้วยตนเองสำหรับผู้ติดเชื้อโควิด - 19 (Self-assessment) บนระบบ “หมอพร้อม Chatbot” เพื่อเป็นอีกหนึ่งเครื่องมือที่จะช่วยคัดกรองผู้ที่มีผลการตรวจโควิด - 19 เป็นบวก ให้ได้รับคำแนะนำในการเข้ารับการรักษาพยาบาลเบื้องต้นได้ โดยการประเมินแบ่งออกเป็น ๒ ส่วน ได้แก่ ๑) การประเมินตนเองเพื่อคัดกรองภาวะวิกฤต ๒) การประเมินตนเองเพื่อคัดกรองความเร่งด่วน

เมื่อผู้ติดเชื้อทำแบบประเมินความเสี่ยง บน “หมอพร้อม Chatbot” ระบบจะวิเคราะห์ข้อมูลสุขภาพพื้นฐานของผู้ติดเชื้อ อาการและความพร้อมในการรักษาตัวที่บ้าน ซึ่งอ้างอิงจากผลการศึกษาทางวิชาการของกรมการแพทย์ โดยสามารถประเมินให้ตนเองหรือบุคคลในครอบครัวที่ติดเชื้อได้ โดยเครื่องมือการประเมินมีค่าความแม่นยำร้อยละ ๘๕ ซึ่งผลจากการประเมินเป็นการแนะนำเบื้องต้น ไม่ใช่การวินิจฉัยทางการแพทย์ หากประชาชนที่ติดเชื้อโควิด- 19 มีอาการรุนแรงขอให้เข้ารับการรักษาโดยเร่งด่วน และหากมีอาการนอกเหนือจากที่แบบประเมินกำหนด หรือมีข้อสงสัยเพิ่มเติมสามารถปรึกษาสถานพยาบาลใกล้บ้านได้ สำหรับช่องทางการประเมินความเสี่ยงบนหมอพร้อม Chatbot สามารถใช้งานได้แล้ววันนี้ ผ่านทาง LINE Official Account แอปพลิเคชัน และช่องทางแชท Facebook Page ของหมอพร้อม”

ทั้งนี้ หากประชาชนมีข้อสงสัย สามารถสอบถามเพิ่มเติมได้ที่ โทร. ๐ ๒๕๕๐ ๑๔๐๑

แบบประเมินความเสี่ยงสำหรับผู้ติดเชื้อโควิด 19 (Self assessment) ใน หมอพร้อม Chatbot

บน “หมอพร้อม”
LINE OA / Application / Facebook

ฟังก์ชันสำหรับการคัดกรองเบื้องต้น
สำหรับผู้ที่ผลการตรวจหาเชื้อโควิด 19 เป็นบวก
เพื่อรับคำแนะนำในการรักษาที่เหมาะสม

- ✓ แบบประเมินตนเองเพื่อคัดกรองภาวะวิกฤติ
- ✓ แบบประเมินตนเองเพื่อคัดกรองความรุนแรงด่วน

เริ่มทดสอบใช้งานได้แล้ววันนี้

วันที่จัดทำ 22/2/2565

f หมอพร้อม

ข้อมูลข่าวสารเพื่อสร้างการรับรู้สู่ชุมชน
ครั้งที่ ๑๑ / ๒๕๖๕ วันที่ ๒๑ มีนาคม ๒๕๖๕

กระทรวง สำนักงานนายกรัฐมนตรี

กรม / หน่วยงาน สำนักงานทรัพยากรน้ำแห่งชาติ

หน่วยงานเจ้าของเรื่อง สำนักงานทรัพยากรน้ำแห่งชาติ

ช่องทางการติดต่อ โทร. ๐ ๒๕๕๔ ๑๘๐๐

๑) หัวข้อเรื่อง รัฐบาลเร่งขับเคลื่อนงานด้านน้ำ เพิ่มพื้นที่ชลประทาน ๑๘ ล้านไร่ ย้ำชัด! ไม่มีนโยบายเก็บค่าน้ำเกษตรกร

๒) ข้อความสำหรับใช้ประชาสัมพันธ์

เรื่อง รัฐบาลเร่งขับเคลื่อนงานด้านน้ำ เพิ่มพื้นที่ชลประทาน ๑๘ ล้านไร่ ย้ำชัด! ไม่มีนโยบายเก็บค่าน้ำเกษตรกร

สำนักงานทรัพยากรน้ำแห่งชาติ (สทนช.) ชี้แจงผลงานการพัฒนาและการบริหารจัดการทรัพยากรน้ำของรัฐบาลที่ให้ความสำคัญในการพัฒนาโครงสร้างด้านน้ำอย่างต่อเนื่องเพื่อให้ทรัพยากรน้ำของประเทศเกิดความมั่นคงสูงสุดและประชาชนได้รับประโยชน์ โดยเพิ่มพื้นที่ชลประทานอย่างต่อเนื่อง ซึ่งในปัจจุบันพัฒนาเป็นพื้นที่ชลประทานแล้ว ๓๓.๙๒ ล้านไร่ คิดเป็นร้อยละ ๒๒.๗ ของพื้นที่เกษตรทั้งหมด และมีเป้าหมายที่จะพัฒนาพื้นที่ชลประทานเพิ่มขึ้นอีก ๑๘ ล้านไร่ ภายในปี ๒๕๘๐ ตามแผนแม่บทการบริหารจัดการทรัพยากรน้ำ ๒๐ ปี โดยตั้งแต่ปี ๒๕๖๑ - ๒๕๖๔ เพิ่มพื้นที่ชลประทานได้แล้ว ๑.๑๗ ล้านไร่ สำหรับการพัฒนาพื้นที่เกษตรน้ำฝนรัฐบาลได้มุ่งเน้นการพัฒนาแหล่งน้ำขนาดเล็ก พื้นฟูแหล่งน้ำธรรมชาติ พัฒนาน้ำบาดาล สระน้ำในไร่นา โคกหนองนาโมเดล เพื่อสนับสนุนการอุปโภค-บริโภค และการเกษตรอย่างต่อเนื่อง ขณะเดียวกันรัฐบาลยังใช้กลไกการบูรณาการหน่วยงานภายใต้กองอำนวยการน้ำแห่งชาติ (กอนช.) เพื่อขับเคลื่อนมาตรการในเชิงป้องกันและลดผลกระทบเมื่อเกิดสถานการณ์วิกฤติด้านน้ำ ทั้งภัยน้ำท่วมหรือภัยแล้ง

เรื่องการจัดเก็บค่าน้ำที่จะกระทบถึงประชาชนและเกษตรกรรายย่อยนั้น พระราชบัญญัติทรัพยากรน้ำ พ.ศ. ๒๕๖๑ กำหนดไว้อย่างชัดเจนว่า ผู้ใช้น้ำประเภทที่ ๑ ได้แก่ การใช้ทรัพยากรน้ำสาธารณะเพื่อการดำรงชีพ อุปโภคบริโภคในครัวเรือน ทำเกษตรหรือเลี้ยงสัตว์เพื่อยังชีพ รวมถึงอุตสาหกรรมในครัวเรือน รักษาระบบนิเวศ จารัตประเพณี บรรเทาสาธารณภัย คมนาคม และการใช้น้ำในปริมาณเล็กน้อย ไม่ต้องขอรับใบอนุญาตการใช้น้ำ และไม่ต้องชำระค่าใช้น้ำแต่อย่างใด

ดังนั้น จึงไม่มีการเก็บค่าน้ำจากเกษตรกรอย่างแน่นอน แต่จะเก็บเฉพาะผู้ใช้น้ำประเภทที่ ๒ คือ การใช้ทรัพยากรน้ำสาธารณะเพื่อการอุตสาหกรรม และผู้ใช้น้ำประเภทที่ ๓ การใช้ทรัพยากรน้ำสาธารณะเพื่อกิจการขนาดใหญ่ที่ใช้น้ำปริมาณมาก โดยกำหนดอัตราค่าใช้น้ำจะมีความเป็นธรรม ไม่แสวงหากำไร เป็นการดำเนินการเพื่อให้ผู้ใช้น้ำได้มีจิตสำนึกในการใช้น้ำร่วมกันอย่างประหยัดเท่านั้น โดยปัจจุบันอยู่ระหว่างการจัดทำร่างกฎหมายลำดับรองในการกำหนดหลักเกณฑ์การจัดเก็บค่าน้ำประเภทที่ ๒ และประเภทที่ ๓ ที่อยู่ภายใต้พระราชบัญญัติทรัพยากรน้ำ พ.ศ. ๒๕๖๑ ซึ่งต้องมีการรับฟังความคิดเห็นจากภาคส่วนที่เกี่ยวข้องก่อนที่จะมีผลบังคับใช้ตามกฎหมายต่อไป

ทั้งนี้ หากประชาชนมีข้อสงสัย สามารถสอบถามเพิ่มเติมได้ที่ โทร. ๐ ๒๕๕๔ ๑๘๐๐





“ปิดล้อม”

ซีริฐบาลเร่งขับเคลื่อนงานด้านน้ำ
เพิ่มพื้นที่ชลประทานอีก 18 ล้านไร่
ย้ำชัด! ไม่มีนโยบายเก็บค่าน้ำเกษตรกร

พลเอก ประวิตร วงษ์สุวรรณ
รองนายกรัฐมนตรี

 @NationalWaterCommand  ONWRNews

  : @ONWRNEWS  : www.onwr.go.th  สำนักงาน
ทรัพยากรน้ำแห่งชาติ
OFFICE OF THE NATIONAL WATER RESOURCE

ข้อมูลข่าวสารเพื่อสร้างการรับรู้สู่ชุมชน
ครั้งที่ ๑๑ / ๒๕๖๕ วันที่ ๒๑ มีนาคม ๒๕๖๕

กระทรวง กระทรวงคมนาคม

กรม / หน่วยงาน กรมทางหลวง

หน่วยงานเจ้าของเรื่อง กรมทางหลวง

ช่องทางการติดต่อ โทรสายด่วนกรมทางหลวง ๑๕๘๖

๑) หัวข้อเรื่อง กรมทางหลวงเพิ่มสิทธิโปรวิงฟรี ๒ เทียว อีก ๑ แสนสิทธิ พร้อมเร่งคืนค่าปรับให้ผู้ใช้ทาง

๒) ข้อความสำหรับใช้ประชาสัมพันธ์

เรื่อง กรมทางหลวงเพิ่มสิทธิโปรวิงฟรี ๒ เทียว อีก ๑ แสนสิทธิ พร้อมเร่งคืนค่าปรับให้ผู้ใช้ทาง

กรมทางหลวง (ทล.) เปิดให้บริการระบบจัดเก็บค่าธรรมเนียมผ่านทางอัตโนมัติแบบไม่มีไม้กั้น (M-Flow) เต็มรูปแบบ ตั้งแต่วันที่ ๑๕ กุมภาพันธ์ ๒๕๖๕ จนถึงปัจจุบันปรากฏว่ามีผู้สมัครสมาชิก M-Flow จำนวนมาก จึงเพิ่มสิทธิโปรโมชันอีก ๑๐๐,๐๐๐ สิทธิ รองรับผู้สมัครสมาชิกเพิ่มเติม โดยขอแนะนำให้ผู้สมัครสมาชิก เพื่อความคล่องตัวในการใช้บริการ และผู้ใช้ทางที่ผ่านเข้าช่อง M-Flow แต่ไม่ได้เป็นสมาชิกสามารถวิ่งผ่านได้ จนถึง ๓๑ มีนาคม ๒๕๖๕ แต่ต้องไปชำระค่าผ่านทางตามกระบวนการ

ทั้งนี้ ทล. ได้เตรียมเพิ่มโปรโมชันสำหรับผู้สมัครใช้บริการเต็มรูปแบบผ่านทาง www.mflowthai.com หรือ Mobile Application: mflowthai จะได้สิทธิวิงฟรี ๒ เทียว พร้อมรับส่วนลด ๒๐% ทุกเที่ยวที่วิ่งตลอด ๓ เดือน เพิ่มอีก ๑๐๐,๐๐๐ สิทธิ ส่วนสมาชิก M-Pass สมัครใช้บริการรับส่วนลดทันที ๑๐๐ บาทเช่นเดิม และสำหรับผู้สมัครผ่าน Line Official Account: @mflowthai จะได้รับ E-Coupon ส่วนลดมูลค่า ๖๐ บาท สำหรับใช้ซื้อสินค้าในร้านสะดวกซื้อทุกสาขา จำกัดจำนวน ๕๐,๐๐๐ สิทธิ โดยต้องเป็นผู้ที่เริ่มใช้งาน และมีการหักบัตรเครดิตแล้วเท่านั้น

ส่วนกรณีการงดเว้นค่าปรับ สำหรับผู้ที่ชำระค่าธรรมเนียมผ่านทางและถูกปรับไปก่อนหน้านี้ ทล. จะดำเนินการคืนเงินค่าปรับให้อัตโนมัติตามช่องทางที่ได้ชำระมา แต่หากผู้ใช้ทางยังไม่ได้รับคืนค่าปรับ สามารถแจ้งข้อมูลขอคืนค่าปรับได้ ๒ ช่องทาง คือ www.mflowthai.com เลือกกระบวนการโต้แย้ง ค่าธรรมเนียมผ่านทาง หรือดำเนินการผ่าน Application: mflowthai เลือกได้รับหนังสือแจ้งเตือน จากนั้นเลือกกระบวนการโต้แย้งค่าธรรมเนียมผ่านทาง แล้วจกรอกข้อมูลของตนเอง รวมถึงช่องทางในการคืนเงินค่าปรับ เพื่อนำส่งเงินค่าปรับคืนให้อย่างถูกต้องรวดเร็ว

ทั้งนี้ หากประชาชนมีข้อสงสัย สามารถสอบถามเพิ่มเติมได้ที่ โทรสายด่วนกรมทางหลวง ๑๕๘๖ หรือทาง Line Official Account: @mflowthai และ facebook: mflowthailand

กระทรวงคมนาคม กรมทางหลวง กรมการขนส่งทางบก การทางพิเศษแห่งประเทศไทย

M-FLOW

พร้อมใช้งานเต็มรูปแบบ

วังก่อนจ่ายทีหลัง
FLOW สุดตลอดทาง ด้วย **M-FLOW**

ลงทะเบียนได้แล้ววันนี้

  
iOS Android

 Line official
@mflowthai



ข่าวดีมาแล้ว!!
คืนเงินค่าปรับ
M-FLOW

ที่จ่ายค่าปรับแล้ว
จะคืนเงินค่าปรับ
ให้ทุกรายโดยเร็ว

ถ้ายังไม่จ่าย
ระบบจะชะลอการเรียกเก็บ
เงินค่าปรับ ให้รับมาจ่ายเฉพาะ
ค่าผ่านทาง ก่อนถูกปรับจริง

ตั้งแต่วันนี้ จนถึงวันที่ 31 มี.ค. 65

ผ่านเร็ว ได้ส่วนลด ไม่โดนค่าปรับ สมัครลงทะเบียนเป็นสมาชิก

Website : www.mflowthai.com /
Mobile Application : mflowthai
เพียง 4 ขั้นตอน เลือกสมัครสมาชิก > ยืนยันตัวตน
> ลงทะเบียนข้อมูลคนข้อมูลรถ > ใช้จ่ายชำระเงิน

หรือสมัครง่ายๆ ง่ายๆ ทาง Line OA.

Line Official Account : @mflowthai
สมัครได้ไม่ถึง 2 นาที เพียง 3 ขั้นตอน ง่ายๆ
เพิ่มเพื่อน > ลงทะเบียน > แจ้งข้อมูลบัตรเครดิต

สอบถามข้อมูลเพิ่มเติม Call Center: 1586 กด 1 www.mflowthai.com 

ไม่มีเจตนาไม่จ่าย
กรมทางหลวงผ่อนผันให้ ไม่ปรับ
สำหรับผู้ใช้งาน M-FLOW ระหว่างวันที่ 15 ก.พ. - 31 มี.ค. 2565

- 1 หากจ่ายค่าปรับมาแล้วระบบจะคืนเงินให้โดยอัตโนมัติตามช่องทาง
ที่ชำระเข้ามาภายในวันที่ 1-7 มี.ค. 2565
➤ จ่ายผ่าน QR code โอนกลับบัญชีเดิมที่โอนมา
➤ จ่ายผ่านบัตรเดบิต/เครดิต คืนวงเงินเข้าบัตรเดิมที่ชำระมา
- 2 หากยังไม่ได้รับคืนค่าปรับภายในวันที่ 1-7 มี.ค. 2565
สามารถแจ้งข้อมูลขอคืนค่าปรับได้ทาง

1. www.mflowthai.com →
กระบวนการโต้แย้งค่าธรรมเนียม
ผ่านทาง → กรอกข้อมูล
2. Application mflowthai →
ได้รับหนังสือแจ้งเตือน →
กระบวนการโต้แย้งค่าธรรมเนียม
ผ่านทาง → กรอกข้อมูล

ถ้ายังไม่จ่ายระบบจะชะลอการเรียกเก็บเงินค่าปรับ ให้รับมาจ่ายเฉพาะค่าผ่านทาง ก่อนถูกปรับจริง

สอบถามข้อมูลเพิ่มเติม Call Center: 1586 กด 1 www.mflowthai.com 

เลือกสมัคร
M-FLOW ง่ายๆ
แค่อัดไลน์ @mflowthai
กรอกข้อมูลตามขั้นตอนที่ใช้งานได้ทันที

สมัครวันนี้ แถมฟรี E-Coupon 60 บาท
ใช้ซื้อสินค้าในร้าน 7-Eleven ทุกสาขา

50,000 สิทธิ์

ง่ายๆ แค่อัด Line Account ของตนเองเพิ่มเพื่อน
แอด @mflowthai

หรือสแกน QR Code

- 1
- 2 ลงทะเบียนตามขั้นตอน
พร้อมแจ้งข้อมูลบัตรเครดิต
เพื่อจ่ายค่าผ่านทางผ่านบัตรเครดิต

ด่วน!!! จำนวนจำกัดเพียง 50,000 สิทธิ์ และต้องเป็นผู้ที่เริ่มใช้งานและมีการทำบัตรเครดิตแล้วเท่านั้น

สอบถามข้อมูลเพิ่มเติม Call Center: 1586 กด 1 www.mflowthai.com 

ข้อมูลข่าวสารเพื่อสร้างการรับรู้สู่ชุมชน
ครั้งที่ ๑๑ / ๒๕๖๕ วันที่ ๒๑ มีนาคม ๒๕๖๕

กระทรวง กระทรวงมหาดไทย

กรม / หน่วยงาน กรมโยธาธิการและผังเมือง

หน่วยงานเจ้าของเรื่อง สำนักจัดรูปที่ดินเพื่อพัฒนาพื้นที่

ช่องทางการติดต่อ โทร. ๐ ๒๒๐๑ ๘๐๓๗

๑) หัวข้อเรื่อง ทำไมต้องจัดรูปที่ดินเพื่อพัฒนาพื้นที่

๒) ข้อความสำหรับใช้ประชาสัมพันธ์

เรื่อง ทำไมต้องจัดรูปที่ดินเพื่อพัฒนาพื้นที่

กรมโยธาธิการและผังเมือง กระทรวงมหาดไทย แนะนำประชาชนเกี่ยวกับประเด็นปัญหาที่ดินที่ไม่ได้รับการพัฒนาในชุมชน ที่ดินตาบอดไม่มีทางเข้าออกพื้นที่ ซึ่งถนน น้ำประปา ไฟฟ้า ฯลฯ ยังเข้าไม่ถึงหรือรูปแบบที่ดินบิดเบี้ยว ใช้ประโยชน์ได้ไม่คุ้มค่า สิ่งเหล่านี้ล้วนเป็นปัญหาสะสม เกิดจากการพัฒนาเมืองอย่างอิสระไร้ทิศทางซึ่งนับวันจะเพิ่มมากขึ้นเรื่อย ๆ หากมีการนำวิธี "จัดรูปที่ดินเพื่อพัฒนาพื้นที่" มาใช้เพื่อแก้ปัญหาดังกล่าวจะทำให้พื้นที่บริเวณที่ได้รับการจัดรูปที่ดิน สามารถใช้ประโยชน์ที่ดินได้อย่างคุ้มค่าแปลงที่ดินที่ได้รับการจัดรูปแปลงที่ดินใหม่จะมีมูลค่าเพิ่มสูงขึ้น และเป็นการพัฒนาชุมชนให้มีสภาพแวดล้อมและระบบผังเมืองที่ดี

การจัดรูปที่ดินเพื่อพัฒนาพื้นที่ คือ การนำแปลงที่ดินหลาย ๆ แปลงมารวมกัน จัดรูปแปลงที่ดินใหม่ให้เป็นระเบียบและสวยงาม พร้อมทั้งจัดระบบสาธารณูปโภค และบริการสาธารณะต่าง ๆ ที่ได้มาตรฐานอย่างครบถ้วนและเพียงพอ เมื่อจัดรูปที่ดินเสร็จแล้วจะทำให้ที่ดินมีรูปแบบใหม่สวยงามขึ้นพร้อมมีถนนทางเข้าออก สะดวกทุกแปลง ส่งผลให้มูลค่าที่ดินสูงขึ้น การจัดรูปที่ดินสามารถดำเนินการได้ด้วยความร่วมมือของเจ้าของที่ดิน โดยทางภาครัฐจะเป็นผู้ให้การสนับสนุน วิธีดำเนินการเป็นการประสานการพัฒนาชุมชนโดยภาครัฐและเอกชน

ทั้งนี้ หากประชาชนมีข้อสงสัย สามารถสอบถามเพิ่มเติมได้ที่ โทร. ๐ ๒๒๐๑ ๘๐๓๗

ปัญหา ที่ดินไม่สามารถ พัฒนาได้



- × ที่ดินตามออก
- × ถนน ประปา ไฟฟ้าสายสื่อสาร เข้าไม่ถึง
- × รูปแปลงที่ดินผิดเบี่ยง ใช้ประโยชน์ได้ไม่คุ้มค่า

กรมโยธาธิการและผังเมือง มีทางออกให้ท่านแล้ว



สำนักงานจัดรูปที่ดินเพื่อพัฒนาพื้นที่
กรมโยธาธิการและผังเมือง
กระทรวงมหาดไทย

224 ถนนพระราม 9 ห้วยขวาง กรุงเทพมหานคร 10310
โทร. 0-2201-8037 แฟกซ์ : 0-2247-9096
<http://office.dpt.go.th/lr>



ท่านสามารถร่วมมือกับกรมโยธาฯ ทำ

การจัดรูปที่ดิน เพื่อพัฒนาพื้นที่

โดยจะมีการจัดรูปแปลงที่ดินใหม่
ให้สามารถใช้ประโยชน์ที่ดินได้อย่างคุ้มค่า
เต็มศักยภาพ

สำนักงานจัดรูปที่ดินเพื่อพัฒนาพื้นที่
กรมโยธาธิการและผังเมือง
กระทรวงมหาดไทย

224 ถนนพระราม 9 ห้วยขวาง กรุงเทพมหานคร 10310
โทร. 0-2201-8037 แฟกซ์ : 0-2247-9096
<http://office.dpt.go.th/lr>



ข้อมูลข่าวสารเพื่อสร้างการรับรู้สู่ชุมชน
ครั้งที่ ๑๑ / ๒๕๖๕ วันที่ ๒๑ มีนาคม ๒๕๖๕

กระทรวง กระทรวงมหาดไทย

กรม / หน่วยงาน การไฟฟ้าส่วนภูมิภาค

หน่วยงานเจ้าของเรื่อง การไฟฟ้าส่วนภูมิภาค

ช่องทางการติดต่อ โทร. ๑๑๒๙ PEA Contact Center ตลอด ๒๔ ชั่วโมง

๑) หัวข้อเรื่อง การไฟฟ้าส่วนภูมิภาคแนะนำเกี่ยวกับการใช้ไฟฟ้า ในกรณีที่มีน้ำท่วมหรือน้ำท่วมขัง

๒) ข้อความสำหรับใช้ประชาสัมพันธ์

เรื่อง การไฟฟ้าส่วนภูมิภาคแนะนำเกี่ยวกับการใช้ไฟฟ้า ในกรณีที่มีน้ำท่วมหรือน้ำท่วมขัง

การไฟฟ้าส่วนภูมิภาค (PEA) ขอให้ประชาชนติดตามข่าวสารสภาพอากาศ ประกาศเตือนจากหน่วยงานภาครัฐและหน่วยงานที่เกี่ยวข้องอย่างใกล้ชิด เพื่อเตรียมพร้อมรับสถานการณ์น้ำท่วมทุกขณะและมีข้อแนะนำประชาชนเกี่ยวกับไฟฟ้า กรณีเกิดน้ำท่วมหรือน้ำท่วมขัง เพื่อความปลอดภัยในชีวิต ดังนี้

ก่อนน้ำท่วม

- ก่อนน้ำท่วมเข้าภายในบ้านหรือบริเวณบ้าน ให้ปลดสวิตช์ไฟฟ้าหลัก และรีบขนย้ายอุปกรณ์ไฟฟ้า สิ่งของจำเป็นไว้ที่สูงหรือที่ปลอดภัยน้ำท่วมไม่ถึง

ขณะน้ำท่วม

- กรณีบ้านชั้นเดียว ให้งดใช้ไฟฟ้าโดยเด็ดขาด งดใช้อุปกรณ์ไฟฟ้าทุกชนิด รวมถึงห้ามเปิด-ปิดสวิตช์ไฟ ด้านในและด้านนอกอาคารที่อยู่อาศัย โดยเฉพาะอย่างยิ่งขณะตัวเปียกหรือยืนแช่น้ำ แม้ว่าอุปกรณ์เหล่านั้นจะอยู่เหนือระดับน้ำ เนื่องจากอาจเป็นอันตรายต่อชีวิตได้ ปลั๊กไฟที่น้ำท่วมห้ามใช้งานเด็ดขาด

- กรณีเป็นบ้านสองชั้นและมีสวิตช์แยกแต่ละชั้น หากน้ำกำลังจะท่วมชั้นล่าง ให้ปลดสวิตช์ตัดกระแสไฟฟ้า เฉพาะชั้นล่าง

- กรณีน้ำท่วมขังเป็นเวลานานและมีความจำเป็นต้องอาศัยอยู่ในบ้าน ให้ใช้เครื่องใช้ไฟฟ้าที่ชั้นบน โดยให้เจ้าหน้าที่การไฟฟ้าส่วนภูมิภาคหรือช่างไฟฟ้าที่มีความรู้ความเชี่ยวชาญด้านระบบไฟฟ้าปลดสวิตช์ที่ชั้นล่างเพื่อความปลอดภัยควรปรึกษาเจ้าหน้าที่การไฟฟ้าส่วนภูมิภาคหรือช่างไฟฟ้าเพื่อแยกวงจรไฟฟ้า ชั้นบนและชั้นล่าง

- ควรอยู่ห่างจากเสาไฟฟ้าหรือระบบจำหน่ายในพื้นที่น้ำท่วมอย่างน้อย ๒ - ๓ เมตร เพื่อความปลอดภัย หากพบเห็นสายไฟฟ้าขาดหรือเสาไฟฟ้าล้ม อย่าเข้าใกล้หรือสัมผัส ให้รีบแจ้งการไฟฟ้าส่วนภูมิภาคในพื้นที่ เพื่อส่งเจ้าหน้าที่ไปดำเนินการแก้ไข

หลังน้ำท่วม

- ควรให้ช่างตรวจสอบ เครื่องใช้ไฟฟ้าต่าง ๆ ก่อนนำไปใช้งาน

ทั้งนี้ หากมีข้อสงสัยสามารถสอบถามข้อมูล แจ้งเหตุไฟฟ้าขัดข้องหรือขอความช่วยเหลือเกี่ยวกับไฟฟ้าได้ที่ศูนย์บริการข้อมูลผู้ใช้ไฟของการไฟฟ้าส่วนภูมิภาค หมายเลขโทรศัพท์ ๑๑๒๙ PEA Contact Center ตลอด ๒๔ ชั่วโมง

การไฟฟ้าส่วนภูมิภาค พร้อมรับสถานการณ์

แนววิธีใช้ไฟฟ้าอย่างปลอดภัย
หากเกิดน้ำท่วม



ก่อนน้ำท่วม

-  ปลดเมนสวิตช์ก่อนอพยพ
-  ย้ายอุปกรณ์ไฟฟ้าไม่ให้ท่วมถึง

ขณะน้ำท่วม

-  บ้านชั้นเดียว งดใช้ไฟฟ้าโดยเด็ดขาด และย้ายออกจากบ้าน
-  บ้านสองชั้น ควรมีสวิตช์แยกแต่ละชั้น ปลดสวิตช์เบรกเกอร์ชั้นล่างเพื่อตัดกระแสไฟฟ้า
-  ห้ามใช้ปลั๊ก และสวิตช์ไฟฟ้าที่น้ำถึงเด็ดขาด
-  อย่าสัมผัสสวิตช์และวงใช้ไฟฟ้าขณะตัวเปียกหรือสัมผัสน้ำ

หลังน้ำท่วม

-  เครื่องใช้ไฟฟ้าต่างๆ ควรให้ช่างตรวจสอบแก้ไขให้มั่นใจเสียก่อน



ส่วนทั่วทิศ สร้างคุณภาพชีวิตทั่วไทย  www.pea.co.th  การไฟฟ้าส่วนภูมิภาค PEA  PEACHannelThailand

ข้อมูลข่าวสารเพื่อสร้างการรับรู้สู่ชุมชน
ครั้งที่ ๑๑ / ๒๕๖๕ วันที่ ๒๑ มีนาคม ๒๕๖๕

กระทรวง กระทรวงยุติธรรม

กรม / หน่วยงาน สำนักงานปลัดกระทรวงยุติธรรม

หน่วยงานเจ้าของเรื่อง สำนักงานปลัดกระทรวงยุติธรรม

ช่องทางการติดต่อ โทร. สายด่วนยุติธรรม ๑๑๑๑ กด ๗๗ ฟรีตลอด ๒๔ ชั่วโมง

๑) หัวข้อเรื่อง ความรับผิดทางอาญา

๒) ข้อความสำหรับใช้ประชาสัมพันธ์

เรื่อง ความรับผิดทางอาญา

กระทรวงยุติธรรม ให้ความรู้ประชาชนเรื่องความรับผิดทางอาญา จากการที่กฎหมายให้ความคุ้มครองเด็กและเยาวชน แต่ไม่ได้หมายความว่าเมื่อเด็กหรือเยาวชนทำความผิดแล้วจะไม่ต้องรับผลของการกระทำนั้น เพียงแต่การรับบทลงโทษของเด็กและเยาวชน จะได้รับการตีความและพิจารณากฎหมายที่ข้อบังคับแตกต่างกันจากผู้ที่มีบรรลุนิติภาวะแล้ว และกฎหมายยังได้แบ่งอายุและความรับผิดทางอาญาสำหรับเด็กและเยาวชนไว้ต่างกัน โดยเด็กอายุไม่เกิน ๑๐ ปี ถือเป็นบุคคลที่ได้รับการคุ้มครองสวัสดิภาพตามกฎหมาย ไม่ต้องรับโทษในการกระทำความผิดทางอาญา ส่วนเด็กอายุเกิน ๑๐ ปี แต่ไม่เกิน ๑๕ ปี กระทำความผิดนั้น อาจไม่ต้องรับโทษในการกระทำความผิดทางอาญาก็ได้ แต่ศาลอาจกล่าวตักเตือนหรือส่งตัวไปยังสถานฝึกอบรมหรือองค์กร ที่ศาลเห็นสมควร ขึ้นอยู่กับความผิดที่กระทำและดุลยพินิจของศาล ส่วนบุคคลที่อายุเกิน ๑๕ ปี แต่ต่ำกว่า ๑๘ ปี กระทำความผิด ศาลอาจลดโทษให้กึ่งหนึ่ง หรืออาจใช้วิธีการเดียวกับเด็กอายุเกิน ๑๐ ปี แต่ไม่เกิน ๑๕ ปี ก็ได้แล้วแต่กรณี ขึ้นอยู่กับความร้ายแรงและดุลยพินิจของศาล

ทั้งนี้ หากประชาชนมีข้อสงสัย สามารถสอบถามข้อมูลเพิ่มเติมได้ที่ โทร. สายด่วนยุติธรรม ๑๑๑๑ กด ๗๗ ฟรีตลอด ๒๔ ชั่วโมง

ความรับผิดชอบทางอาญา

แม้ว่ากฎหมายจะให้ความคุ้มครองเด็กและเยาวชนแต่ไม่ได้หมายความว่า

เมื่อเด็กหรือเยาวชนทำความผิดแล้วจะไม่ต้องรับผลของการกระทำนั้น เพียงแต่
การรับบทลงโทษของเด็กและเยาวชนจะได้รับการตีความและพิจารณากฎเกณฑ์
ข้อบังคับแตกต่างจากผู้ที่มีบรรลุนิติภาวะแล้ว ทั้งนี้ กฎหมายยังได้แบ่งอายุ
และความรับผิดชอบทางอาญาสำหรับเด็กและเยาวชนไว้ต่างกัน

โดยเด็กอายุ ไม่เกิน 10 ปี ถือเป็นบุคคลที่ได้รับการคุ้มครองสวัสดิภาพตามกฎหมาย
ไม่ต้องรับโทษในการทำความผิดทางอาญา

ส่วนเด็กอายุเกิน 10 ปี แต่ไม่เกิน 15 ปี กระทำความผิดนั้น อาจไม่ต้องรับโทษ
ในการทำความผิดทางอาญาก็ได้ แต่ศาลอาจว่ากล่าวตักเตือนหรือส่งตัวไปยัง
สถานพินิจอบรม หรือองค์กรที่ศาลเห็นสมควรขึ้นอยู่กับความผิดที่กระทำ
และดุลยพินิจของศาล

ส่วนบุคคลที่อายุเกิน 15 ปี แต่ต่ำกว่า 18 ปี กระทำความผิด ศาลอาจลดโทษให้ทั้งหมด
หรืออาจใช้วิธีการเดียวกับเด็กอายุเกิน 10 ปี แต่ไม่เกิน 15 ปี ก็ได้ แล้วแต่กรณี
ขึ้นอยู่กับความร้ายแรงและดุลยพินิจของศาล

ข้อมูลจาก : ประมวลกฎหมายอาญา

มาตรา 73 มาตรา 74 มาตรา 75



จัดทำโดย กลุ่มงานประชาสัมพันธ์
กองกลาง สำนักงานปลัดกระทรวงยุติธรรม

